



Assicurazioni

VALORE AUTO

**Contratto di assicurazione di Responsabilità Civile
per la circolazione dei veicoli a motore e altri rischi
Ciclomotori e Motoveicoli**

**Il presente Fascicolo Informativo contenente la Nota Informativa
comprensiva del Glossario e le Condizioni di assicurazione deve essere
consegnato al contraente prima della sottoscrizione del contratto**

**Prima della sottoscrizione leggere attentamente
la Nota Informativa**

HDI Assicurazioni S.p.A.

Società Capogruppo del Gruppo Assicurativo "HDI Assicurazioni" iscritto all'Albo dei Gruppi Assicurativi al n. 015

VALORE AUTO

CONDIZIONI DI ASSICURAZIONE

Documento aggiornato a giugno 2014

INDICE

VALORE AUTO

CONDIZIONI DI ASSICURAZIONE

SEZIONE 1

CONDIZIONI GENERALI DI ASSICURAZIONE _____ pag. 3

SEZIONE 2

CONDIZIONI DI ASSICURAZIONE DI RESPONSABILITA' CIVILE
PER LA CIRCOLAZIONE DEI VEICOLI A MOTORE _____ pag. 8

SEZIONE 3

CONDIZIONI DI ASSICURAZIONE PER I RISCHI DIVERSI _____ pag. 13

SEZIONE 4

CONDIZIONI AGGIUNTIVE E PARTICOLARI DI ASSICURAZIONE _____ pag. 20

SEZIONE 5

CONDIZIONI DI ASSICURAZIONE PER GLI
INFORTUNI DEL CONDUCENTE _____ pag. 36

SEZIONE 6

CONDIZIONI DI ASSICURAZIONE PER IL SERVIZIO ASSISTENZA _____ pag. 40

SEZIONE 7

CONDIZIONI DI ASSICURAZIONE PER LA TUTELA LEGALE _____ pag. 55

SEZIONE 8

COSA FARE IN CASO DI SINISTRO _____ pag. 62

Esempio di Richiesta di Risarcimento _____ pag. 75

SEZIONE 1

CONDIZIONI GENERALI DI ASSICURAZIONE

1.1 – Determinazione del premio - Dichiarazioni relative alle circostanze del rischio e sue variazioni successive

Il premio è determinato in base ai dati riportati sulla scheda di polizza, con riferimento al veicolo, al suo utilizzo (come indicato sulla carta di circolazione o sul certificato di circolazione), al proprietario di quest'ultimo (locatario nel caso dei contratti di leasing), al frazionamento del premio e, per la garanzia di Responsabilità Civile della circolazione, ai dati contenuti nell'attestazione dello stato del rischio ed alle eventuali condizioni aggiuntive e particolari richiamate. I dati di cui sopra sono desunti dalla documentazione presentata dal Contraente all'atto della stipulazione della polizza.

Le dichiarazioni inesatte o le reticenze del Contraente e dell'Assicurato relative a circostanze che influiscono sulla valutazione del rischio, possono comportare **la perdita totale o parziale del diritto all'indennizzo, nonché la stessa cessazione dell'assicurazione (artt. 1892, 1893 e 1894 del Codice Civile).**

Qualora nel corso del contratto avvengano variazioni nelle caratteristiche del rischio, il Contraente o l'Assicurato deve darne immediata comunicazione scritta alla Società indicando gli estremi della variazione stessa (artt. 1897 e 1898 del Codice Civile). Gli aggravamenti di rischio non noti alla Società possono comportare **la perdita parziale del diritto all'indennizzo nonché la stessa cessazione dell'assicurazione (art. 1898 del Codice Civile).** Qualora nei suddetti casi sia applicabile l'art. 144 della Legge, la Società eserciterà diritto di rivalsa per le somme che abbia dovuto pagare al terzo in conseguenza dell'insonniponibilità di eccezioni previste dalla citata norma.

1.2 – Decorrenza dell'assicurazione

L'assicurazione ha effetto dalle ore 24 - o dall'ora espressamente indicata sulla scheda di polizza - del giorno di decorrenza indicato sulla scheda di polizza se il premio è stato pagato entro la data e l'ora di decorrenza indicati sulla scheda di polizza.

Se il premio viene pagato in data successiva a quella di decorrenza indicata sulla scheda di polizza, l'assicurazione ha effetto dalle ore 24 del giorno del pagamento.

Per la Carta Verde la garanzia è operante dalle ore 24 del giorno indicato sul documento, indipendentemente dall'ora effettiva di rilascio della stessa se il premio è stato pagato entro la data di decorrenza indicati sulla Carta Verde; se invece il premio viene pagato in data successiva a quella di decorrenza indicata sul documento, la garanzia è operante dalle ore 24 del giorno del pagamento.

Se il Contraente non paga le eventuali rate successive alla prima, l'assicurazione resta sospesa dalle ore 24 del quindicesimo giorno successivo a quello della scadenza e ritorna operante dalle ore 24 del giorno del pagamento, ferme le successive scadenze (art. 1901 del Codice Civile).

1.3 – Pagamento del premio

Il premio, salvo il caso di contratti di durata inferiore all'anno (temporanei), è sempre determinato per periodi di assicurazione di un anno ed è dovuto per intero, anche se ne sia stato concesso il frazionamento.

Il pagamento deve essere eseguito esclusivamente presso l'Agenzia cui è assegnato il contratto, autorizzata a rilasciare quietanza di pagamento e, per la garanzia di Responsabilità Civile per la circolazione, il certificato, il contrassegno e la Carta Verde previsti dalle disposizioni in vigore.

Il pagamento del premio va effettuato nei seguenti termini:

- il premio annuale o la prima rata di premio, al momento della consegna della polizza;
- le rate successive, alle previste scadenze, dietro il rilascio di quietanze emesse dalla Società, sulle quali devono essere indicate la data del pagamento e la firma della persona autorizzata a riscuotere il premio.

1.4 – Durata del contratto

Il contratto, come disposto dall'art. 170-bis della Legge, si risolve automaticamente alla sua naturale scadenza, indicata in polizza, senza necessità di disdetta, ma continua a produrre i propri effetti fino alle ore 24 del quindicesimo giorno successivo alla scadenza. Tale ulteriore copertura di 15 giorni cessa comunque nel momento in cui venga stipulato per lo stesso veicolo un nuovo contratto con altra compagnia.

1.5 – Prosecuzione del rapporto assicurativo

Fermo quanto previsto al precedente art. 1.4 "Durata del contratto", qualora entro il 15° giorno successivo alla data di scadenza della polizza il Contraente provveda al pagamento del premio nella misura prevista dalla tariffa ed alle condizioni vigenti a quella data, il rapporto assicurativo prosegue, senza soluzione di continuità per una ulteriore annualità.

Le parti, alla scadenza contrattuale e prima che sia pagato il premio, hanno comunque il diritto di richiedere la sottoscrizione di una nuova polizza.

1.6 – Cessazione di rischio per trasferimento di proprietà, demolizione, esportazione definitiva all'estero o cessazione della circolazione del veicolo assicurato

In caso di cessazione del rischio per vendita, conto vendita, demolizione, esportazione definitiva all'estero o cessazione della circolazione del veicolo, ***il Contraente o l'Assicurato è tenuto a darne immediata comunicazione alla Società.***

Il Contraente deve inoltre consegnare alla Società:

- qualora sia presente la garanzia di Responsabilità Civile per la circolazione, ***il certificato, il contrassegno e la Carta Verde*** relativi al veicolo per cui è cessato il rischio;
- in caso di vendita o conto vendita del veicolo, ***adeguata documentazione probatoria valida ai sensi di legge;***
- in caso di cessazione della circolazione o esportazione definitiva all'estero del veicolo, ***l'attestazione del P.R.A. certificante la restituzione della carta di circolazione e della targa di immatricolazione;***
- in caso di demolizione del veicolo, ***copia del certificato di cui all'art. 46, comma 4, del D. Lgs. n. 22/1997, rilasciato da un centro di raccolta autorizzato ovvero da un concessionario o succursale di casa costruttrice e attestante l'avvenuta consegna del veicolo per la demolizione o rottamazione.***

Il Contraente può scegliere una delle seguenti soluzioni:

a) Sostituzione con altro veicolo

Qualora il Contraente chieda che il contratto stipulato per il veicolo venduto, demolito, esportato o la cui circolazione sia definitivamente cessata, sia reso valido per altro veicolo, la Società provvederà all'assicurazione dello stesso, mediante sostituzione di contratto, previo eventuale conguaglio del premio dell'annualità in corso sulla base della tariffa:

- in vigore sul contratto sostituito, per la garanzia di responsabilità civile della circolazione;
- in vigore al momento della sostituzione, per le altre garanzie.

La sostituzione con altro veicolo può essere effettuata purché il proprietario o il locatario, in caso di contratti di leasing, del veicolo per il quale è cessato il rischio e del veicolo da assicurare coincidano. E' fatta eccezione, e quindi il proprietario o locatario può essere diverso, nei seguenti casi:

- ✓ il proprietario del veicolo da assicurare è il coniuge, in regime di comunione legale di beni, del proprietario del veicolo per cui è cessato il rischio;
- ✓ il proprietario del veicolo da assicurare è uno dei precedenti comproprietari del veicolo per cui è cessato il rischio;
- ✓ il proprietario del veicolo da assicurare è, nel caso di società di persone, un socio della società proprietaria del veicolo per cui è cessato il rischio e viceversa.

Se è richiesta, per il nuovo veicolo, la garanzia di Responsabilità Civile per la circolazione, la Società rilascia il certificato, il contrassegno e la Carta Verde. Per quanto riguarda le previsioni specifiche della garanzia Responsabilità Civile della circolazione, si rimanda a quanto previsto dalla Condizione Particolare C "Bonus/Malus - Ciclomotori e Motoveicoli", paragrafo VII.

Le disposizioni sopra riportate si applicano anche nel caso in cui vi sia una documentata consegna del veicolo in conto vendita; tale documentazione deve essere rilasciata da un operatore professionale del settore. ***Se l'incarico in conto vendita non va a buon fine e l'Assicurato rientra in possesso del veicolo, per quest'ultimo deve essere stipulato un nuovo contratto.***

b) Risoluzione del contratto

In assenza di assicurazione di altro veicolo, la Società restituisce la parte di premio corrisposta e non usufruita in ragione di 1/360 del premio annuo, per giorno di garanzia residua dalla ***data dell'effettiva vendita, demolizione, esportazione definitiva o cessazione della circolazione***, al netto delle imposte e, se presente la garanzia di responsabilità civile per la circolazione, del contributo al Servizio Sanitario Nazionale. ***Per i contratti di durata inferiore all'anno, (polizze temporanee) la Società non procede alla restituzione della maggiorazione di premio richiesta al momento della stipulazione del contratto.***

Le disposizioni sopra riportate si applicano anche nel caso in cui vi sia una documentata consegna del veicolo in conto vendita; tale documentazione deve essere rilasciata da un operatore professionale del settore. ***Se l'incarico in conto vendita non va a buon fine e l'Assicurato rientra in possesso del veicolo, per quest'ultimo deve essere stipulato un nuovo contratto.***

c) Cessione del contratto (valido solo nel caso di trasferimento di proprietà)

Nel caso di trasferimento di proprietà del veicolo assicurato che importi la cessione del contratto di assicurazione ***il cedente è tenuto a darne immediata comunicazione alla Società***, che, prenderà atto della cessione mediante emissione di appendice.

Il cedente resta tenuto al pagamento dei premi fino al momento della comunicazione del trasferimento alla Società.

Non sono ammesse sospensioni di rischio successivamente alla cessione del contratto. Sono ammesse variazioni di rischio unicamente nel caso di reimmatricolazione del veicolo assicurato, ogni altra variazione comporta la stipulazione di un nuovo contratto. Il contratto ceduto si estingue alla sua naturale scadenza e ***per l'assicurazione dello stesso veicolo, il cessionario dovrà stipulare un nuovo contratto con la Società.***

La Società, se presente la garanzie di Responsabilità Civile per la circolazione, rilascia il nuovo certificato di assicurazione, contrassegno di assicurazione e Carta Verde intestati al cessionario. ***La Società, alla scadenza della polizza, non rilascerà l'attestazione dello stato di rischio.***

1.7 – Risoluzione consensuale del contratto prima della scadenza annuale

A condizione che il contratto non sia vincolato a terzi, ***entro 30 giorni dalla data di effetto del contratto o del rinnovo annuale dello stesso***, il Contraente, in accordo con la Società, può risolvere il contratto prima della scadenza annuale e ricevere in restituzione il premio pagato e non usufruito al netto delle imposte e, se presente la garanzia di Responsabilità Civile per la circolazione, del contributo al Servizio Sanitario Nazionale che per legge restano a carico del Contraente, a condizione che nel periodo di validità del contratto non abbia avuto sinistri di alcun tipo.

Il Contraente deve comunicare per iscritto alla Società la sua volontà di risolvere il contratto, dichiarando in forma scritta l'assenza di sinistri e facendosi carico di eventuali richieste di terzi. ***Nel caso di sia verificato un sinistro, la risoluzione del contratto non è applicabile e, nel caso di dichiarazione non veritiera, la Società eserciterà il diritto di rivalsa nei confronti del Contraente.***

Contestualmente alla risoluzione del contratto ***il Contraente deve restituire alla Società la polizza e, se presente la garanzia di Responsabilità Civile per la circolazione, il certificato di assicurazione, il contrassegno e la Carta Verde*** e la Società provvederà al rimborso del premio pagato e non usufruito al netto delle imposte e, se presente la garanzia responsabilità civile della circolazione, del contributo al Servizio Sanitario Nazionale. Qualora la comunicazione dell'intenzione di risolvere il contratto e la contestuale consegna della polizza e, se presente la garanzia di Responsabilità Civile per la circolazione, del certificato di assicurazione, del contrassegno e della Carta Verde non avvenga presso la sede dell'Agenzia che ha in gestione il contratto, ma avvenga tramite raccomandata con ricevuta di ritorno, faranno fede le date dei timbri postali.

1.7 Bis – Diritto di ripensamento

In caso di vendita effettuata con tecniche di vendita a distanza, il Contraente ha il diritto di recedere dal contratto nei 14 giorni successivi alla ricezione dei documenti assicurativi. La comunicazione del Contraente deve essere notificata alla compagnia a mezzo Raccomandata A/R indirizzata ad HDI Assicurazioni S.p.A., via Abruzzi 10 – 00187, alla quale devono essere allegati i documenti assicurativi di cui sopra (Polizza, Certificato e Contrassegno di assicurazione nonché l'eventuale Carta Verde).

La compagnia provvederà a rimborsare al Contraente il premio non goduto al netto delle imposte e del contributo al Servizio Sanitario Nazionale ove previsto.

I timbri postali faranno fede ai fini della verifica del corretto esercizio del diritto di ripensamento.

1.8 – Risoluzione del contratto per furto

In caso di furto, rapina o appropriazione indebita del veicolo, il contratto è risolto a decorrere dal giorno successivo alla denuncia presentata all'Autorità competente.

Il Contraente o l'Assicurato deve darne immediata notizia alla Società fornendo, all'Agenzia cui è assegnato il contratto, copia della denuncia all'Autorità competente, e restituendo, se in suo possesso il certificato, il contrassegno e l'eventuale carta verde.

La Società restituisce, ***dal momento della consegna della copia della denuncia***, la parte di premio, relativa alla garanzia di Responsabilità Civile per la circolazione, corrisposta e non usufruita in ragione di 1/360 del premio annuo, per giorno di garanzia residua dal giorno successivo alla data di denuncia all'autorità di pubblica sicurezza, al netto delle imposte e del contributo al Servizio Sanitario Nazionale.

La Società, inoltre, restituisce, ***dal momento della consegna della copia della denuncia***, la parte di premio, relativa alle altre eventuali garanzie presenti in polizza, corrisposta e non usufruita in ragione di 1/360 del premio annuo, al netto delle imposte, per giorno di garanzia residua dal giorno successivo alla data di denuncia all'autorità di pubblica sicurezza, ***con l'esclusione del premio relativo alle garanzie Incendio e Furto. Per i contratti di durata inferiore all'anno (polizze temporanee) la Società non procede al rimborso della maggiorazione di premio richiesta al momento della stipulazione del contratto.***

1.9 – Sospensione in corso di contratto

La sospensione del contratto è consentita solo per i Motoveicoli e solo se è operante la Condizione Particolare S2 "Sospensione del contratto per motoveicoli" di cui alla Sezione 4.

La sospensione non è comunque consentita per i ciclomotori ed i quadricicli leggeri.

1.10 – Modalità e obblighi per la denuncia dei sinistri

Per la denuncia dei sinistri si rimanda a quanto previsto alla Sezione 8 "Cosa fare in caso di sinistro".

1.11 – Modifiche dell'assicurazione

Ogni modifica dell'assicurazione deve essere provata per iscritto.

1.12 – Imposte e tasse

Sono a carico del Contraente le imposte e gli altri oneri derivanti per legge dalla stipulazione del contratto e non sono rimborsabili per alcun motivo.

1.13 – Rinvio alle norme di legge

Per quanto non espressamente regolato dal presente contratto valgono le norme legislative e regolamentari vigenti.

SEZIONE 2

CONDIZIONI DI ASSICURAZIONE DI RESPONSABILITÀ CIVILE PER LA CIRCOLAZIONE DEI VEICOLI A MOTORE

2.1 – Oggetto dell'assicurazione (Quello che assicuriamo)

La Società assicura, in conformità alle norme di Legge, i rischi della Responsabilità Civile per i quali è obbligatoria l'assicurazione, impegnandosi a corrispondere, entro i massimali concordati indicati in polizza, le somme che, per capitale, interessi e spese, siano dovute a titolo di risarcimento di danni **involontariamente** causati a terzi dalla circolazione del veicolo assicurato indicato in polizza.

Il massimale complessivo è pari alla somma del massimale per danni alle persone e di quello per danni alle cose indicati sulla scheda di polizza. I massimali sono utilizzati, anzitutto, per il risarcimento dei danni cui sono destinati (danni alle persone o danni a cose ed animali) e, in caso di insufficienza di uno dei due, viene utilizzato l'altro massimale, in tutto o in parte non impegnato.

L'assicurazione comprende la responsabilità per i danni alla persona causati ai trasportati, qualunque sia il titolo in base al quale è effettuato il trasporto. ***Non sono assicurati i rischi della Responsabilità per danni causati dalla partecipazione del veicolo a gare o competizioni sportive, alle relative prove ufficiali e alle verifiche preliminari e finali previste nel regolamento particolare di gara.***

La garanzia è prestata nella forma e secondo le modalità precisate nelle "Condizioni particolari" eventualmente richiamate in polizza.

Estensioni gratuite alla garanzia di Responsabilità Civile della circolazione

Trattasi di rischi non compresi nell'assicurazione obbligatoria; le garanzie sono prestate in base agli stessi massimali di Responsabilità Civile indicati sulla polizza ***i quali sono destinati anzitutto ai risarcimenti dovuti in dipendenza dell'assicurazione obbligatoria*** e, per la parte non assorbita dai medesimi, ai risarcimenti dovuti per i rischi non compresi nell'assicurazione obbligatoria.

La garanzia, quindi, opera anche per:

- 1) la Responsabilità Civile per i danni causati dalla circolazione dei veicoli in aree private non equiparate a quelle di uso pubblico (quali ad esempio le aree condominiali e parcheggi privati) con ***esclusione delle aree aeroportuali***;
- 2) la Responsabilità Civile personale ed autonoma dei trasportati a bordo del veicolo per i danni ***involontariamente*** cagionati a terzi durante la circolazione, ***esclusi i danni al veicolo stesso***;
- 3) la Responsabilità Civile derivante all'Assicurato dalla circolazione del veicolo, purché avvenuta a sua insaputa, per danni arrecati a terzi da fatto illecito di minori (figli e non) non emancipati o delle persone soggette a tutela e con lui conviventi. (art. 2048 del Codice Civile, primo comma);
- 4) i danni provocati alle parti interne del veicolo dal trasporto occasionale di vittime di incidenti di circolazione ***fino al posto di soccorso medico, fino alla concorrenza di Euro 500,00 per evento***;
- 5) la Responsabilità Civile dell'istruttore nel caso di veicoli adibiti a scuola guida; sono considerati terzi l'esaminatore, l'allievo conducente anche quando è alla guida, tranne che durante l'effettuazione dell'esame e l'istruttore soltanto durante l'esame dell'allievo conducente.

2.2 – Soggetti esclusi dall'assicurazione

L'assicurazione, ai sensi dell'articolo 129 della Legge, *non comprende i danni di qualsiasi natura subiti dal conducente responsabile del sinistro del veicolo assicurato*; in questo caso, inoltre, *l'assicurazione non copre i danni alle cose, subiti dai seguenti soggetti*:

- 1) *il proprietario del veicolo, l'usufruttuario, l'acquirente con patto di riservato dominio ed il locatario in caso di contratti di leasing*;
- 2) *il coniuge non legalmente separato, il convivente more uxorio, gli ascendenti ed i discendenti legittimi, naturali o adottivi del conducente o dei soggetti di cui al punto 1) nonché gli affiliati e gli altri parenti ed affini fino al terzo grado di tutti i predetti soggetti, quando convivano con questi o siano a loro carico in quanto l'assicurato provveda al loro mantenimento*;
- 3) *ove l'assicurato sia una società, i soci a responsabilità illimitata e le persone che si trovano con questi in uno dei rapporti indicati al punto 2).*

2.3 – Esclusioni e rivalsa (Quello che non assicuriamo)

La Società eserciterà diritto di rivalsa per le somme che abbia dovuto pagare terzi nei seguenti casi ed in tutti gli altri in cui sia applicabile l'art. 144 della Legge in materia di inopponibilità al danneggiato di eventuali eccezioni contrattuali.

Salvo quanto previsto dalle condizioni particolari RVB o RVE, se richiamate, l'assicurazione non è operante e *la Società eserciterà il diritto di rivalsa*:

- a) *se il conducente non è abilitato alla guida a norma delle disposizioni in vigore*, intendendosi per tale non solo il mancato conseguimento dell'abilitazione ma anche i casi in cui la patente ha perso la sua validità o efficacia segnatamente nei casi di sospensione e di revoca per qualunque motivo.
La Società rinuncia ad esercitare il diritto di rivalsa quando il veicolo è guidato da persona con patente scaduta (o in attesa di rilascio della stessa, avendo superato l'esame teorico e pratico) e la validità della stessa venga confermata entro sei mesi dalla data del sinistro. Infine la Società rinuncia anche quando il mancato rinnovo sia conseguenza esclusiva e diretta dei postumi del sinistro stesso o di un caso fortuito;
- b) *nel caso di danni subiti dai terzi trasportati, se il trasporto non è effettuato in conformità alle disposizioni vigenti o alle indicazioni della carta di circolazione.*
- c) *nel caso di veicolo guidato da persona in stato di ebbrezza o sotto l'influenza di sostanze stupefacenti*, ovvero alla quale sia stata applicata la sanzione, in via definitiva, ai sensi degli artt. 186 e 187 del D. Lgs. 30.04.92 n. 285 Codice della Strada e successive modificazioni;
- d) *nel caso di autoveicolo adibito a scuola guida, durante la guida dell'allievo, se al suo fianco non vi è una persona abilitata a svolgere le funzioni di istruttore ai sensi della legge vigente*;
- e) *nel caso di veicolo con targa in prova, se la circolazione avviene senza l'osservanza delle disposizioni vigenti* che ne disciplinano l'utilizzo;
- f) *nel caso di veicolo dato a noleggio con conducente, se il noleggio è effettuato senza l'osservanza delle disposizioni in vigore* che ne disciplinano l'utilizzo;
- g) *nel caso di veicolo che, al momento del sinistro, risulta essere stato dichiarato non idoneo alla circolazione per non aver superato la revisione obbligatoria prescritta dalle norme in vigore*;
- h) *nel caso di veicolo che, al momento del sinistro, risulti essere stato modificato volontariamente, relativamente alla potenza del motore e/o alla velocità* (a titolo esemplificativo e non esaustivo: mappatura centraline, aumento della cilindrata, ecc.), modificandone i livelli di sicurezza;

- i) *per i danni causati dalla partecipazione del veicolo a gare o competizioni sportive, alle relative prove ufficiali e alle verifiche preliminari e finali previste nel regolamento particolare di gara e allenamenti ovunque esse avvengano;*
- l) *per i danni causati all'interno delle aree aeroportuali.*

2.4 – Estensione territoriale

L'assicurazione vale per il territorio della Repubblica Italiana, dello Stato della Città del Vaticano, della Repubblica di San Marino e degli Stati dell'Unione Europea, nonché per il territorio di Andorra, dell'Islanda, del Liechtenstein, della Norvegia, del Principato di Monaco, della Svizzera e della Serbia. L'assicurazione vale altresì per gli altri Stati facenti parte del sistema della Carta Verde **le cui sigle non risultino barrate sulla Carta Verde stessa.**

2.5 – Carta Verde

La Società rilascia il certificato internazionale di assicurazione (Carta Verde), su semplice richiesta dell'Assicurato, senza sovrapprezzo. **L'assicurazione non vale per gli Stati le cui sigle internazionali, indicate sulla Carta Verde, siano barrate.**

La garanzia è operante secondo le condizioni ed entro i limiti delle singole legislazioni nazionali concernenti l'assicurazione obbligatoria per la Responsabilità Civile per la circolazione dei veicoli a motore, ferme le maggiori garanzie previste dalla polizza.

La Carta Verde è valida per lo stesso periodo di assicurazione per il quale sono stati pagati il premio o la rata di premio. Nel caso trovi applicazione l'art. 1901, 2° comma del Codice Civile, la Società risponde anche dei danni che si verificano fino alle ore 24 del quindicesimo giorno dopo quello di scadenza del premio o delle rate di premio successive. Qualora la polizza in relazione alla quale è rilasciata la Carta Verde cessi di avere validità o sia sospesa nel corso del periodo di assicurazione e comunque prima della scadenza indicata sulla Carta Verde, **il Contraente è obbligato a farne immediata restituzione alla Società. La Società eserciterà il diritto di rivalsa per le somme che abbia dovuto pagare al terzo in conseguenza del mancato rispetto di tale obbligo. Resta fermo quanto disposto al precedente art. 2.3 "Esclusioni e rivalsa".**

2.6 – Periodi di osservazione della sinistrosità

Per l'applicazione delle regole evolutive sono da considerare i seguenti periodi di effettiva copertura:

- **1° periodo:** inizia dal giorno della decorrenza dell'assicurazione e termina due mesi prima della scadenza del periodo di assicurazione corrispondente alla prima annualità intera di premio;
- **periodi successivi:** hanno durata di dodici mesi e decorrono dalla scadenza del periodo precedente.

2.7 – Sostituzione del certificato e del contrassegno

La Società rilascia, su richiesta del Contraente, un duplicato del certificato di assicurazione, del contrassegno e della Carta Verde nel caso in cui essi siano deteriorati, siano stati sottratti, smarriti o distrutti. La Società, nel caso di deterioramento, vi provvederà **previa restituzione di quelli da sostituire e previo l'eventuale conguaglio di premio.**

Nel caso di sottrazione, smarrimento o distruzione **il Contraente deve fornire alla Società**

la denuncia del fatto alla competente autorità, oppure una dichiarazione (autocertificazione) circa l'evento accaduto.

2.8 – Attestazione dello stato del rischio

In occasione di ciascuna scadenza annuale del contratto, la Società trasmette al Contraente della polizza, almeno trenta giorni prima della scadenza del contratto, l'attestazione sullo stato del rischio.

Il Contraente deve consegnare all'assicuratore l'attestazione sullo stato del rischio all'atto della stipulazione di altro contratto.

L'attestazione dello stato del rischio contiene:

- la denominazione della Società;
- il nome, o denominazione, o ragione sociale, o ditta del Contraente;
- il nome, o denominazione, o ragione sociale, o ditta del Proprietario / Intestatario al P.R.A. del veicolo assicurato;
- il numero del contratto di assicurazione;
- la formula tariffaria in base alla quale è stato stipulato il contratto;
- la data di scadenza per la quale l'attestazione viene rilasciata;
- la classe di merito di Conversione Universale (C.U.) di provenienza e quella di assegnazione del contratto per l'annualità successiva, in base alle regole evolutive stabilite dal Regolamento ISVAP n. 4 del 9 agosto 2006 e successive modificazioni;
- nel caso il contratto sia stipulato sulla base di clausole che prevedano, ad ogni scadenza annuale, variazioni della classe di merito in relazione al verificarsi o meno di sinistri nel corso del periodo di osservazione, la classe di merito di provenienza e quella di assegnazione del contratto per l'annualità successiva, in base alle regole evolutive adottate dalla Società – classe di merito HDI;
- il numero dei sinistri eventualmente verificatisi nel corso degli ultimi cinque anni (anche se il rischio, nel corso del quinquennio in parola, sia stato assicurato presso imprese diverse) e, a far data dalle polizze in scadenza dal mese di settembre 2008, il numero dei sinistri pagati con responsabilità principale ed il numero dei sinistri pagati con responsabilità paritaria, questi ultimi con l'indicazione della percentuale di responsabilità (in base a quanto stabilito dal provvedimento ISVAP n. 2590 del 8 febbraio 2008);
- il numero e l'importo delle eventuali franchigie non pagate se la tariffa prevede questa formula in caso di sinistro;
- i dati della targa di riconoscimento o, quando questa non sia prescritta, i dati di identificazione del telaio e del motore del veicolo per la cui circolazione il contratto è stato stipulato;
- l'indicazione se il contratto ha beneficiato della classe di merito di un precedente contratto, a favore di un ulteriore veicolo – della medesima tipologia del veicolo già assicurato – acquistato dallo stesso proprietario o da un suo familiare convivente (ai sensi ed alle condizioni dell'art. 134, comma 4 bis della Legge);
- la firma dell'assicuratore.

La Società rilascia, anche in corso di contratto, entro 15 giorni dalla data di ricevimento della richiesta, un duplicato dell'attestazione dello stato del rischio, relativo agli ultimi cinque anni di contratto, purché siano stati conclusi i rispettivi periodi di osservazione:

- al Contraente;

- al proprietario del veicolo, se persona diversa dal Contraente;
- all'usufruttuario, all'acquirente con patto di riservato dominio o al locatario in caso di leasing;
- all'utilizzatore del veicolo in occasione della scadenza di un contratto di leasing o noleggio a lungo termine di durata non inferiore a dodici mesi.

La Società rilascia al Contraente, in caso di cessazione del rischio per furto del veicolo, vendita, consegna in conto vendita, demolizione, esportazione definitiva all'estero, cessazione definitiva della circolazione, se il periodo di osservazione risulta concluso, l'attestazione relativa all'annualità in corso riportante le classi contrattuali e di Conversione Universale (C.U.) effettivamente maturate al momento della risoluzione.

Nel caso di contratto stipulato con ripartizione del rischio tra più imprese, l'attestazione è rilasciata dalla Compagnia delegataria.

La Società non rilascia l'attestazione nel caso di:

- ***sospensione di garanzia nel corso del contratto, senza che sia avvenuta la riattivazione della polizza;***
- ***contratti che abbiano avuto una durata inferiore ad un anno (temporanei);***
- ***contratti che abbiano avuto efficacia inferiore ad un anno per il mancato pagamento di una rata di premio;***
- ***contratti con durata superiore ad un anno (rateo più anno) alla scadenza del rateo;***
- ***contratti annullati o risolti anticipatamente rispetto alla scadenza annuale, se non ancora concluso il periodo di osservazione;***
- ***cessione del contratto per alienazione del veicolo assicurato.***

L'attestazione sullo stato del rischio ha validità cinque anni a decorrere dalla data di scadenza del contratto.

2.9 – Gestione delle vertenze

La Società assume, nei casi di inapplicabilità della procedura di cui all'art. 149 della Legge, fino a quando ne ha interesse, a nome dell'Assicurato, la gestione stragiudiziale e giudiziale delle vertenze in qualunque sede nella quale si discuta del risarcimento del danno, designando, ove occorra, legali o tecnici. Ha facoltà altresì di provvedere per la difesa dell'Assicurato in sede penale, sino ad esaurimento del grado di giudizio in corso all'atto della tacitazione dei danneggiati.

La Società non riconosce le spese incontrate dall'Assicurato per i legali o tecnici che non siano da essa designati e non risponde di multe o ammende né delle spese di giustizia penali

L'Assicurato si impegna, se richiesto dalla Società, a comparire personalmente in giudizio. La Società ha diritto di rivalersi sull'Assicurato del pregiudizio derivante dalla mancata comparizione del medesimo.

SEZIONE 3

CONDIZIONI DI ASSICURAZIONE PER I RISCHI DIVERSI

3.1 – Oggetto dell'assicurazione (Quello che assicuriamo)

L'assicurazione è prestata *nei limiti precisati in polizza, od eventualmente indicati nelle singole garanzie*, per il veicolo ivi descritto e per le seguenti garanzie che siano espressamente indicate sulla scheda di polizza, fermo quanto previsto al successivo art. 3.3 "Esclusioni". L'assicurazione vale anche per gli accessori di serie e non di serie e gli optional, il valore dei quali deve essere compreso nella somma assicurata, stabilmente installati sul veicolo, con esclusione degli audiofonovisivi.

A) DANNI AL VEICOLO

3.1.1 Incendio – La Società indennizza l'Assicurato dei danni materiali e diretti subiti dal veicolo descritto in polizza in conseguenza di incendio (combustione con sviluppo di fiamma) anche se dovuto a dolo di terzi, dell'azione del fulmine, esplosione o di scoppio del serbatoio e/o dell'impianto di alimentazione destinati al funzionamento del veicolo stesso.

3.1.2 Furto e rapina totale – La Società indennizza l'Assicurato dei danni materiali e diretti a lui derivati in conseguenza di sottrazione integrale a seguito di furto o rapina del veicolo descritto in polizza.

In caso di ritrovamento del veicolo, sono compresi i danni subiti dal veicolo in conseguenza della circolazione abusiva successiva al furto o alla rapina.

Qualora emerga che il sinistro è avvenuto a seguito di ***furto delle chiavi con destrezza o all'interno dell'abitazione*** di chiunque ne detenga legittimamente il possesso, la Società liquiderà il danno ***con uno scoperto del 20%, salvo il maggior scoperto eventualmente previsto in polizza.***

La Società, inoltre, terrà a suo carico, ***fino ad un massimo di Euro 150,00***, le spese necessarie per la procura irrevocabile a vendere o demolire il veicolo oggetto di furto.

3.1.3 Furto e rapina totale e parziale – La Società indennizza l'Assicurato dei danni materiali e diretti a lui derivati dal furto o rapina del veicolo descritto in polizza, o di parte di esso.

Sono compresi i danni da furto e rapina arrecati al veicolo nel tentativo di commettere il furto o la rapina del veicolo o parti di esso e quelli subiti dal veicolo in conseguenza della circolazione abusiva successiva al furto o alla rapina.

Qualora emerga che il sinistro è avvenuto a seguito di ***furto delle chiavi con destrezza o all'interno dell'abitazione*** di chiunque ne detenga legittimamente il possesso, la Società liquiderà il danno ***con uno scoperto del 20%, salvo il maggior scoperto eventualmente previsto in polizza.***

L'assicurazione è estesa ai danni da effrazione causati al veicolo nell'esecuzione o in conseguenza del furto o della rapina, consumati o tentati, di cose non assicurate che si trovano all'interno del veicolo, ***fino alla concorrenza di Euro 500,00 per sinistro e per anno assicurativo.***

La Società, inoltre, in caso di furto o rapina totale del veicolo terrà a suo carico, ***fino ad un massimo di Euro 150,00***, le spese necessarie per la procura irrevocabile a vendere o demolire il veicolo oggetto di furto.

3.1.4 Pacchetto A "Garanzie integrative"

La Società indennizza l'Assicurato:

Garanzia tasse di proprietà e spese di immatricolazione - in caso di furto non seguito dal ritrovamento del veicolo garantito in polizza, di un importo pari:

- a) alla quota della tassa di proprietà non usufruita, escluse le imposte straordinarie e tutte le soprattasse comprese quelle per motori diesel, qualora la regione di residenza

del proprietario non ne preveda il rimborso;

b) alle spese sostenute e documentate per l'immatricolazione di un nuovo veicolo.

La garanzia è prestata fino ad un massimo, per sinistro e per anno assicurativo, di Euro 800,00.

Perdita delle chiavi – delle spese documentate sostenute a causa di smarrimento o sottrazione delle chiavi o dei congegni elettronici di apertura delle portiere del veicolo. Sono compresi gli esborsi sostenuti per la sostituzione delle serrature con altre dello stesso tipo nonché quelli relativi allo sbloccaggio del sistema antifurto e/o all'apertura delle portiere.

La garanzia è prestata fino ad un massimo, per sinistro e per anno assicurativo, di Euro 300,00.

Spese di custodia e di parcheggio – delle spese documentate sostenute per il parcheggio o la custodia del veicolo disposti dall'Autorità in caso di furto totale o rapina. La garanzia è prestata dal giorno del ritrovamento a quello dell'avvenuta comunicazione della circostanza all'Assicurato.

La garanzia è prestata fino ad un massimo di Euro 200,00 per sinistro e per anno assicurativo.

Spese per l'acquisizione di documenti per la liquidazione del furto totale – delle spese sostenute e documentate per acquisire la documentazione richiesta per la liquidazione del furto e per la stipula della procura a vendere.

La garanzia è prestata fino ad un massimo di Euro 300,00 per sinistro e per anno assicurativo.

Spese di dissequestro – delle spese legali necessarie al dissequestro del veicolo assicurato in polizza, disposto dall'Autorità Giudiziaria a seguito di incidente stradale.

La garanzia è prestata fino ad un massimo di Euro 300,00 per sinistro e per anno assicurativo.

B) ALTRI DANNI

3.1.5 Ricorso terzi da incendio e da inquinamento

La Società si obbliga a tenere indenne l'Assicurato di quanto questi sia tenuto a pagare, quale civilmente responsabile ai sensi di legge, a titolo di risarcimento (capitale, interessi e spese) per i danni involontariamente cagionati a terzi a seguito di incendio, esplosione o scoppio del veicolo assicurato quando il veicolo non si trova in circolazione ai sensi della Legge (fatto non inerente alla circolazione stradale).

La Società, inoltre estende la garanzia, ***nel limite di Euro 50.000,00 per sinistro e per anno assicurativo***, ai danni causati a terzi a seguito di fuoriuscita, dal veicolo assicurato, dei fluidi necessari al suo funzionamento, quando il veicolo non si trova in circolazione ai sensi della Legge (fatto non inerente alla circolazione stradale).

La Società assume, fino a quando ne ha interesse, a nome dell'Assicurato, la gestione stragiudiziale e giudiziale delle vertenze in qualunque sede nella quale si discuta del risarcimento del danno, designando, ove occorra, legali o tecnici. Ha altresì facoltà di provvedere per la difesa dell'Assicurato in sede penale sino ad esaurimento del grado di giudizio in corso all'atto della tacitazione dei danneggiati.

La Società non riconosce le spese incontrate dall'Assicurato per i legali o tecnici che non siano da essa designati e non risponde di multe o ammende né delle spese di giustizia penali. L'Assicurato si impegna, se richiesto dalla Società, a comparire personalmente in giudizio.

La Società ha diritto a rivalersi sull'Assicurato del pregiudizio derivante dalla mancata comparizione del medesimo.

3.2 – Determinazione del valore assicurato per le garanzie Incendio, Furto e rapina

Le garanzie Incendio (art. 3.1.1), Furto e rapina (artt. 3.1.2 e 3.1.3), **sono prestate a valore intero** e per **i valori dichiarati dal Contraente**, riportati sulla scheda di polizza.

I valori assicurati dichiarati devono comprendere, oltre al valore del veicolo, anche il valore degli accessori non di serie e degli optional, tutti stabilmente installati sullo stesso e risultanti dalla fattura di acquisto o da altro documento equivalente.

La somma assicurata deve corrispondere alla quotazione indicata sulla pubblicazione Eurrotax Giallo con riferimento al mese in cui si stipula o si rinnova l'assicurazione o, se inferiore, a quanto riportato nelle fatture o nell'estratto cronologico rilasciato dal P.R.A.

Nel caso la pubblicazione sopra indicata non riporti la quotazione del veicolo si deve fare riferimento al valore di mercato dello stesso al momento in cui si stipula o si rinnova l'assicurazione.

3.3 – Esclusioni (Quello che non assicuriamo)

3.3.1 Esclusioni generali relative a tutte le garanzie

L'assicurazione non copre i danni:

- a) **verificatisi in occasione di atti di guerra, occupazioni militari, requisizioni, invasioni, insurrezioni;**
- b) **verificatisi in occasione di eruzioni vulcaniche e terremoti;**
- c) **verificatisi in occasione di esplosioni nucleari, contaminazioni radioattive, trasmutazioni del nucleo dell'atomo;**
- d) **cagionati o agevolati da partecipazione ad attività delittuose, dolo o colpa grave dell'Assicurato, del Contraente, del coniuge, dei genitori e dei figli, nonché di qualsiasi altro appartenente al nucleo familiare del Contraente o dell'Assicurato, delle persone del cui fatto essi rispondano a norma di legge, dei loro dipendenti o delle persone da loro incaricate alla guida, riparazione o custodia del veicolo assicurato;**
- e) **qualora il Contraente o l'Assicurato non siano persone fisiche, cagionati o agevolati da partecipazione ad attività delittuose, dolo o colpa grave del legale rappresentante, del socio a responsabilità illimitata, dell'amministratore e delle persone che si trovino con loro nei rapporti di cui alla precedente lettera d);**
- f) **verificatisi durante la partecipazione del veicolo a gare o competizioni sportive, alle relative prove ufficiali e alle verifiche preliminari e finali previste nel regolamento particolare di gara e allenamenti ovunque esse avvengano;**
- g) **arrecati al veicolo allo scopo di perpetrare il furto o la rapina di qualsiasi oggetto non garantito dal presente contratto, salvo quanto previsto al punto 3.1.3;**
- h) **agli audiofonovisivi.**

3.3.2 Esclusioni specifiche relative alla garanzia Incendio (art. 3.1.1)

Oltre a quanto previsto all'art. 3.3.1, l'assicurazione non copre i danni causati da:

- a) **semplici bruciature verificatesi in assenza di incendio (ad esempio: fenomeno elettrico, danni da calore ecc);**

- b) *incendio derivante da collisione con altro veicolo, con persone od animali;*
- c) *incendio derivante da caduta di oggetti e materiali, uscita di strada ed in genere da urto contro ostacoli fissi e mobili o contro oggetti di qualsiasi tipo.*

3.3.3 Esclusioni specifiche relative alle garanzie Furto e Rapina (artt. 3.1.2 e 3.1.3)

Oltre a quanto previsto all'art. 3.3.1, l'assicurazione non copre i danni:

- a) *per la garanzia Furto e rapina totale (art. 3.1.2), arrecati al veicolo nel tentativo di commettere il furto o la rapina;*
- b) *derivanti da appropriazione indebita del veicolo;*
- c) *verificatisi in conseguenza di scioperi, sommosse, tumulti popolari, atti vandalici e dolosi in genere, terrorismo e sabotaggio;*

3.3.4 Esclusioni specifiche relative alla garanzia Pacchetto A "Garanzie integrative" (art. 3.1.4)

Oltre a quanto previsto all'art. 3.3.1, l'assicurazione non copre i danni:

- a) *verificatisi in conseguenza di scioperi, sommosse, tumulti popolari, atti vandalici e dolosi in genere, terrorismo e sabotaggio;*
- b) *verificatisi in conseguenza di uragani, tempeste, trombe d'aria, grandine, inondazioni, alluvioni, frane e smottamenti del terreno, valanghe, slavine e caduta di ghiaccio o neve.*

3.3.5 Esclusioni specifiche relative alla garanzia Ricorso terzi da incendio e da inquinamento (art. 3.1.5)

L'assicurazione non copre i danni:

- a) *subiti dal conducente, dal proprietario, dall'usufruttuario, dall'acquirente con patto di riservato dominio, e dal locatario (in caso di leasing) del veicolo assicurato;*
- b) *subiti dal coniuge non legalmente separato, dal convivente more uxorio, dagli ascendenti legittimi o naturali dei soggetti di cui alla lettera a), nonché gli affiliati e gli altri parenti ed affini fino al terzo grado di tutti i predetti soggetti quando convivano con questi o siano a loro carico in quanto l'assicurato provveda al loro mantenimento;*
- c) *ove l'assicurato sia una società, subiti dai soci a responsabilità illimitata, dagli amministratori e dalle persone che si trovano con questi in uno dei rapporti indicati alla lettera b);*
- d) *subiti dai dipendenti in occasione di lavoro o di servizio;*
- e) *a cose che l'Assicurato abbia in consegna o custodia o detenga a qualsiasi titolo ad eccezione del locale indicato nell'oggetto dell'assicurazione;*
- f) *da inquinamento dell'acqua, dell'aria e del suolo, salvo quanto previsto dalla garanzia.*

3.4 – Estensione territoriale

L'assicurazione vale:

- a) per i ciclomotori: nel territorio della Repubblica Italiana, della Città del Vaticano e della Repubblica di San Marino;
- b) per gli altri veicoli: in tutti i Paesi per i quali sia operante la garanzia di Responsabilità Civile della circolazione.

3.5 – Determinazione dell'ammontare del danno

a) Perdita totale del veicolo

Per perdita totale si intende quando il veicolo, in seguito a furto o rapina, non sia stato ritrovato oppure quando, in seguito ad eventi che diano luogo a danni materiali, le spese per la riparazione del veicolo superino l'80% del valore dello stesso al momento del sinistro, purché l'Assicurato abbia provveduto a mettere il relitto a disposizione della Società; in tutti gli altri casi il danno si intende parziale.

Il valore di quanto recuperato prima del pagamento dell'indennizzo sarà detratto dall'indennizzo stesso.

In caso di sinistro che causi la perdita totale del veicolo la Società, nel limite della somma assicurata indicata in polizza, determina l'indennizzo in base alle quotazioni indicate sulla pubblicazione Eurotax giallo con riferimento al mese di accadimento dell'evento, maggiorate del valore commerciale degli eventuali accessori non di serie e degli optional stabilmente installati.

Nel caso la pubblicazione sopra indicata non riporti la quotazione del veicolo assicurato, il valore dello stesso, maggiorato del valore commerciale degli eventuali accessori non di serie e degli optional stabilmente installati, verrà determinato in base al valore di mercato al momento del sinistro.

In ogni caso la Società ha facoltà di chiedere all'Assicurato la documentazione relativa agli accessori non di serie ed agli optional stabilmente installati per i quali viene richiesto l'indennizzo.

L'indennizzo non potrà comunque essere superiore al prezzo d'acquisto del veicolo così come risultante dalla fattura di acquisto o dal valore di acquisto indicato nell'estratto cronologico rilasciato dal P.R.A.

A parziale deroga di quanto sopra indicato, nel caso di veicolo ripristinato successivamente all'acquisto la liquidazione avverrà sulla base del valore commerciale solo previa consegna o esibizione delle fatture comprovanti l'avvenuta riparazione ed il relativo acquisto dei pezzi di ricambio.

b) Danno parziale

Si considera economicamente riparabile il danno le cui spese di riparazione sommate all'importo realizzabile dal relitto non superino l'80% del valore del veicolo al momento del sinistro comprensivo del valore degli accessori non di serie e degli optional stabilmente installati. Le parti del veicolo, compresi gli accessori di serie, gli accessori non di serie e gli optional stabilmente installati, non riparabili o sottratte e perciò sostituite con parti nuove, saranno liquidate come segue:

- se al momento del sinistro non sono trascorsi più di cinque anni dalla data di prima immatricolazione del veicolo, senza tenere conto del degrado dovuto a vetustà o ad usura salvo che per parti del motore e dell'apparato elettrico, organi meccanici, ammortizzatori, pneumatici, batterie, dischi dei freni, sellerie, capote e accessori non di serie;*
- se al momento del sinistro sono trascorsi più di cinque anni dalla data di prima immatricolazione del veicolo, tenendo conto del degrado d'uso.*

In ogni caso la Società ha facoltà di chiedere all'Assicurato la documentazione relativa agli accessori non di serie ed agli optional stabilmente installati per i quali viene richiesto l'indennizzo.

L'indennizzo non potrà comunque essere superiore al prezzo d'acquisto del veicolo così come risultante dalla fattura di acquisto o dal valore di acquisto indicato nell'estratto cronologico rilasciato dal P.R.A.

A parziale deroga di quanto sopra indicato, nel caso di veicolo ripristinato successivamente all'acquisto la liquidazione avverrà sulla base del valore commerciale solo previa consegna o esibizione delle fatture comprovanti l'avvenuta riparazione ed il relativo acquisto dei pezzi di ricambio.

Sia per il caso di perdita totale, che per quello di danno parziale, nella determinazione dell'ammontare del danno si terrà conto dell'incidenza dell'I.V.A. ove l'Assicurato la tenga a suo carico ed a condizione che l'importo di tale imposta sia compreso nel valore assicurato.

3.6 – Limiti di indennizzo

L'indennizzo non può essere mai superiore alla somma assicurata o al valore d'acquisto indicato nell'estratto cronologico rilasciato dal P.R.A.

Non sono indennizzabili le spese per modifiche, aggiunte o migliorie apportate al veicolo in occasione della riparazione, nonché le spese di custodia salvo quanto previsto dall'art. 3.1.4 "Pacchetto A- Garanzie Integrative" e i danni da deprezzamento e da mancato godimento o uso o altri pregiudizi anche fiscali.

3.7 – Regola proporzionale

*Per le garanzie prestate a valore intero, se al momento del sinistro il valore commerciale del veicolo assicurato risulta superiore a quello dichiarato sulla scheda di polizza, **la Società risponde dei danni in proporzione al rapporto tra il valore indicato sulla scheda di polizza o sulla quietanza e quello commerciale.***

3.8 – Scoperti e franchigie

Dal danno determinato ai sensi dell'art. 3.5 "Determinazione dell'ammontare del danno" si deducono gli eventuali scoperti e/o franchigie precisati nella scheda di polizza o nelle presenti condizioni contrattuali.

3.9 – Diritto di surrogazione

I diritti e le azioni che l'assicurato o i suoi aventi diritto possono avere verso i terzi, si trasmettono di diritto, ai sensi dell'art. 1916 del Codice Civile, alla Società fino a concorrenza degli importi pagati.

3.10 – Riparazioni – Sostituzione in natura delle cose rubate o danneggiate

L'Assicurato non deve provvedere ad alcuna riparazione, a meno di quelle necessarie per portare il veicolo danneggiato nell'autorimessa o nell'officina o per consentirne la regolare circolazione, prima che siano trascorsi 10 giorni dal momento di presentazione della denuncia di sinistro, salvo espresso consenso della Società.

La Società, invece di pagare l'indennizzo, ha facoltà di far eseguire direttamente in officina di sua fiducia le riparazioni occorrenti al ripristino del veicolo danneggiato, oppure di sostituirlo con altro di uguale valore, nelle stesse condizioni e con le stesse caratteristiche tecniche, oppure acquistare quanto residua del veicolo dopo il sinistro in base al valore così come determinato dall'art. 3.5 "Determinazione dell'ammontare del danno". L'Assicurato non ha diritto di abbandonare alla Società, ne in tutto ne in parte, quanto possa essere salvato dal sinistro o da eventuali recuperi.

3.11 – Relitti

Qualora il veicolo danneggiato sia da considerarsi relitto, *la Società, ha sempre facoltà di subentrare nella proprietà dei residui del sinistro.*

3.12 – Modalità di pagamento dell'indennizzo

Il pagamento dell'indennizzo è eseguito nella valuta corrente, entro 15 giorni dalla data dell'atto di liquidazione amichevole o del verbale definitivo di perizia e sempre che, in caso di furto o rapina totale, siano trascorsi 30 giorni dall'evento.

Resta fermo quanto previsto dall'art. 2742 del Codice Civile, qualora il veicolo sia soggetto a privilegio, pegno, ipoteca a favore di terzi.

3.13 – Procedimento per la determinazione dell'ammontare del danno – Nomina e mandato dei Periti

In caso di disaccordo tra le parti, la liquidazione del danno può avere luogo, di comune accordo, mediante periti nominati rispettivamente dalla Società e dall'Assicurato. I periti in caso di disaccordo, ne eleggono un terzo e le loro decisioni sono prese a maggioranza. Se una delle parti non procede alla nomina del proprio perito o se i periti non si accordano sulla nomina del terzo la scelta, su istanza anche di una sola delle parti, sarà fatta dal Presidente del Tribunale nella cui giurisdizione si trova la residenza dell'Assicurato.

I periti devono:

- 1) verificare l'esistenza, la qualità e la quantità delle cose assicurate, determinando il valore che le cose medesime avevano al momento del sinistro;*
- 2) procedere alla quantificazione del danno.*

I risultati sono vincolanti per le parti le quali rinunciano a qualsiasi impugnativa, salvo il caso di errore, violenza, dolo, nonché violazione di patti contrattuali; è fatta salva in ogni caso qualsivoglia azione od eccezione inerente l'indennizzabilità del danno. Ciascuna delle parti sostiene le spese del proprio perito; quello del terzo perito sono a carico della Società e dell'Assicurato in parti uguali. I periti sono dispensati dall'osservanza di ogni formalità giudiziaria.

3.14 – Adeguamento del valore assicurato e del premio

La Società si impegna, in occasione di ciascun rinnovo annuale e su *specificata richiesta del Contraente*, ad adeguare il valore del veicolo assicurato al valore di mercato e, conseguentemente, a procedere alla modifica del premio.

SEZIONE 4

CONDIZIONI AGGIUNTIVE E PARTICOLARI DI ASSICURAZIONE

(valide soltanto se espressamente richiamate nell'apposito riquadro di polizza)

4.1 – CONDIZIONI AGGIUNTIVE DI ASSICURAZIONE

RVB – Rinuncia al diritto di rivalsa – Garanzia base

Per la garanzia di Responsabilità Civile per la circolazione, la Società, a parziale deroga dell'art. 2.3 "Esclusioni e rivalsa", della Sezione 2, rinuncia al diritto di rivalsa:

- 1) nel caso in cui il veicolo sia guidato da persona non abilitata a norma delle disposizioni in vigore;
- 2) nel caso di danni subiti da terzi trasportati, se il trasporto non è effettuato in conformità alle disposizioni vigenti o alle indicazioni della carta di circolazione.

La Società inoltre:

- 3) nel caso in cui il veicolo sia guidato da persona in stato di ebbrezza ovvero alla quale sia stata applicata la sanzione ai sensi dell'art. 186 del D.Lgs. 30.04.1992, n. 285 Codice della strada e successive modificazioni, **applicherà la rivalsa fino alla concorrenza di Euro 2.000,00;**
- 4) nel caso in cui il veicolo sia guidato da persona sotto l'influenza di sostanze stupefacenti ovvero alla quale sia stata applicata la sanzione ai sensi dell'art. 187 del D.Lgs. 30.04.1992, n. 285 Codice della strada e successive modificazioni, **applicherà la rivalsa fino alla concorrenza di Euro 3.000,00.**

Le deroghe riportate nella presente Condizione Particolare non sono operanti e quindi la Società eserciterà il diritto di rivalsa nei confronti di chi di ragione qualora risulti che il veicolo sia stato affidato consapevolmente ad un conducente nelle condizioni di cui sopra riportati punti 1), 2), 3) e 4).

RVE – Rinuncia al diritto di rivalsa – Garanzia estesa

Per la garanzia di Responsabilità Civile per la circolazione, la Società, a parziale deroga dell'art. 2.3 "Esclusioni e rivalsa", della Sezione 2, rinuncia al diritto di rivalsa:

- 1) nel caso in cui il veicolo sia guidato da persona non abilitata a norma delle disposizioni in vigore;
- 2) nel caso di danni subiti da terzi trasportati, se il trasporto non è effettuato in conformità alle disposizioni vigenti o alle indicazioni della carta di circolazione;
- 3) nel caso in cui il veicolo sia guidato da persona in stato di ebbrezza ovvero alla quale sia stata applicata la sanzione ai sensi dell'art. 186 del D.Lgs. 30.04.1992, n. 285 Codice della strada e successive modificazioni;
- 4) nel caso in cui il veicolo sia guidato da persona sotto l'influenza di sostanze stupefacenti ovvero alla quale sia stata applicata la sanzione ai sensi dell'art. 187 del D.Lgs. 30.04.1992, n. 285 Codice della strada e successive modificazioni.

Le deroghe riportate nella presente Condizione Particolare non sono operanti e quindi la Società eserciterà il diritto di rivalsa nei confronti di chi di ragione qualora risulti che il veicolo sia stato affidato consapevolmente ad un conducente nelle condizioni di cui sopra riportati punti 1), 2), 3) e 4).

4.2 – CONDIZIONI PARTICOLARI DI ASSICURAZIONE

C – Bonus/Malus Ciclomotori e Motoveicoli

I – Forma di personalizzazione della tariffa

La forma di personalizzazione della garanzia di Responsabilità Civile della circolazione è quella richiamata nella polizza.

II – Forma tariffaria

La garanzia di Responsabilità Civile della circolazione è prestata nella forma “Bonus/Malus” che prevede diminuzioni (“Bonus”) o aumenti (“Malus”) della classe di merito rispettivamente in assenza o in presenza di sinistri pagati nei “periodi di osservazione della sinistrosità quali definiti dall’art 2.6 “Periodi di osservazione della sinistrosità” della Sezione 2.

III – Classe di merito HDI

La presente forma si articola in 18 classi di merito HDI di appartenenza corrispondenti ciascuna a livelli di premio decrescenti o crescenti, determinati in base ai coefficienti indicati nella seguente tabella.

Classi di merito	1	2	3	4	5	6	7	8	9
Coefficienti di determinazione del premio	0,50	0,53	0,56	0,59	0,62	0,66	0,70	0,74	0,78
Classi di merito	10	11	12	13	14	15	16	17	18
Coefficienti di determinazione del premio	0,82	0,88	0,94	1,00	1,15	1,70	2,00	2,40	3,00

IV – Classe di merito di conversione universale (C.U.)

La presente forma prevede, al fine di favorire la confrontabilità dei rischi tra le diverse imprese, un’articolazione in base alla classe di merito di Conversione Universale (C.U.) che si suddivide in 18 classi di merito e che non ha influenza sul premio.

Per i veicoli che, pur in possesso di valido attestato di rischio, **siano sprovvisti della classe di merito C.U. quest’ultima potrà essere determinata secondo le regole riportate al successivo paragrafo “VIII – Criteri per la determinazione della classe di merito C.U.”.**

V – Stipulazione del contratto: assegnazione della classe di merito

All’atto della stipulazione, il contratto è assegnato alla classe di merito determinata in base alle regole di assegnazione di seguito riportate.

A. Veicolo precedentemente assicurato con altra impresa

1. Veicolo precedentemente assicurato con contratto di durata annuale

In caso di contratto di durata annuale stipulato con altra Impresa, **il Contraente deve presentare:**

- **la carta di circolazione (motoveicoli) o certificato di circolazione (ciclomotori);**
- **il certificato di proprietà (motoveicoli);**
- **l’originale dell’attestazione di rischio rilasciata dal precedente Assicuratore.**

In caso di mancata consegna della documentazione sopra indicata, il contratto è assegnato alle classi di merito HDI e C.U. 18 con possibilità di revisione di tale classe e di conseguente conguaglio del premio corrisposto *qualora tale documentazione venga*

consegnata entro 3 mesi dalla stipulazione del contratto.

In presenza dell'attestazione di rischio si applicano le seguenti disposizioni.

a) Veicolo precedentemente assicurato in forma Bonus/Malus

Se il precedente contratto era stipulato in forma di tipo "Bonus/Malus", la classe di merito HDI viene attribuita in base alla classe di merito C.U. ed ai sinistri riportati sulla sinistrosità pregressa (compreso l'anno corrente) dell'attestazione rilasciata dal precedente assicuratore, secondo quanto previsto dalla seguente "Tabella di corrispondenza tra le classi di merito C.U. e HDI".

Resta ferma l'assegnazione alla classe di merito C.U. riportata sull'attestato di rischio rilasciato dal precedente assicuratore.

TABELLA DI CORRISPONDENZA TRA LE CLASSI DI MERITO C.U. E HDI			
Classe di merito C.U.	CLASSE DI MERITO HDI		
	0 sinistri	1 sinistro	2 o più sinistri
1	1	2	3
2	2	3	4
3	3	4	5
4	4	5	6
5	5	6	7
6	6	7	8
7	7	8	9
8	8	9	10
9	9	10	11
10	10	11	12
11	11	12	13
12	12	13	14
13	13	14	15
14	14	15	16
15	15	16	17
16	16	17	18
17	17	18	18
18	18	18	18

b) Veicolo precedentemente assicurato in forma diversa da Bonus/Malus o sprovvisto della classe C.U.

Se il precedente contratto era stipulato in forma diversa da Bonus/Malus o nel caso in cui l'attestato di rischio non riporti la classe di merito C.U., si procede alla determinazione della stessa, secondo le regole riportate al successivo paragrafo "VIII – Criteri per la determinazione della classe di merito C.U.".

Una volta determinata la classe di merito C.U., viene attribuita la classe di merito HDI secondo quanto previsto alla precedente lettera a).

c) Veicolo che non ha circolato dalla data di scadenza del precedente contratto

Se il veicolo non ha circolato dalla data di scadenza del precedente contratto, l'attestazione dello stato del rischio è valida, ai fini dell'assegnazione della classe di merito, **a condizione che il Contraente dichiari, ai sensi e per gli effetti degli artt. 1892 e 1893 del Codice Civile, di non aver circolato nel periodo successivo alla scadenza del precedente contratto.** In questo caso il contratto è assegnato alla classe di merito C.U. riportata sull'attestato ed alla classe di merito HDI secondo quanto previsto alla precedente lettera a).

Se la precedente annualità assicurativa risulta scaduta da oltre 5 anni, il contratto è assegnato alle classi di merito HDI e C.U. 18.

d) Veicolo venduto, rubato, demolito, esportato definitivamente all'estero o che ha cessato la circolazione

In caso di vendita, consegna in conto vendita, furto, demolizione, definitiva esportazione all'estero o cessazione della circolazione (art. 103 del Codice della Strada) del veicolo indicato sull'attestazione, avvenute dopo il rilascio della stessa, il Contraente ha diritto di mantenere la classe di merito C.U. risultante dall'attestazione, per un altro veicolo, **a condizione che:**

- **il Contraente dichiara che il veicolo non ha circolato nel periodo successivo alla scadenza contrattuale;**
- **l'attestazione non sia già stata impiegata per l'assicurazione di altro veicolo acquistato in sostituzione del precedente, fatta salva, per proprietario persona fisica, l'applicazione dell'art. 134, comma 4 bis, della Legge (legge n. 40/2007, c.d. legge "Bersani").**

L'assunzione in garanzia può essere effettuata purché il proprietario o il locatario, in caso di contratti di leasing, del veicolo alienato e del veicolo da assicurare coincidano. E' fatta eccezione, e quindi il proprietario o locatario può essere diverso, nei seguenti casi:

- il proprietario del veicolo da assicurare è il coniuge, in regime di comunione legale di beni, del proprietario del veicolo alienato;
- il proprietario del veicolo da assicurare è uno dei precedenti comproprietari del veicolo alienato.
- Il proprietario del veicolo da assicurare è, nel caso di società di persone, un socio della società proprietaria del veicolo alienato e viceversa;

certificati da adeguata documentazione valida ai fini di legge.

In presenza delle predette condizioni, il contratto è assegnato, sulla base delle indicazioni presenti sull'attestazione, alla classe di merito HDI risultante dall'applicazione delle regole di cui alla precedente lettera a).

In caso di veicolo rubato e successivamente ritrovato o di consegna in conto vendita non andata a buon fine, qualora il Contraente abbia già utilizzato l'attestato di rischio per l'assicurazione di altro veicolo, al nuovo contratto eventualmente stipulato per il veicolo tornato in possesso del proprietario è assegnata:

- per proprietario persona fisica, la stessa classe di merito assegnata al veicolo assicurato in sostituzione di quello rubato o consegnato in conto vendita qualora sia applicabile l'art. 134 comma 4 bis, della Legge (legge n. 40/2007, c.d. legge "Bersani",);
- negli altri casi, le classi di merito HDI e C.U. 14.

2. Veicolo precedentemente assicurato con contratto di durata inferiore all'anno

a) Contratto temporaneo

Nel caso di veicolo precedentemente assicurato con contratto di durata temporanea, **il Contraente deve esibire, in originale, il precedente contratto temporaneo.** Il nuovo contratto è assegnato alla classe di merito C.U. indicata nel precedente contratto e alla classe di merito HDI secondo quanto indicato al precedente punto 1.a).

Ai fini dell'assegnazione della classe di merito, il contratto temporaneo precedente, al pari dell'attestazione dello stato del rischio, ha validità 5 anni a partire dalla data di scadenza dello stesso. Se il veicolo non ha circolato dopo la scadenza del contratto

temporaneo *il Contraente deve dichiarare, ai sensi e per gli effetti degli artt. 1892 e 1893 del Codice Civile, di non aver circolato nel periodo successivo alla scadenza del precedente contratto.*

Se la precedente annualità assicurativa risulta scaduta da oltre 5 anni, il contratto è assegnato alle classi di merito HDI e C.U. 18.

b) Contratto annullato prima della scadenza annuale

Nel caso di contratto per il quale sia stata effettuata la risoluzione consensuale prima della scadenza annuale o per i contratti conclusi a distanza (via internet o telefonicamente) per i quali sia stata esercitata la facoltà di recesso a seguito di ripensamento, il Contraente *deve esibire il precedente contratto e consegnare alla Società una dichiarazione, rilasciata dal precedente assicuratore, di avvenuta risoluzione anticipata del rapporto.*

Il contratto è assegnato alla classe di merito C.U. determinata in base alle indicazioni contenute in tale dichiarazione e nel contratto ed alla classe di merito HDI secondo quanto indicato al precedente punto 1.a).

c) Cessione di contratto

Nel caso di veicolo venduto, per il quale sia stata ceduta la polizza di assicurazione all'acquirente del veicolo stesso, il nuovo contratto per un altro veicolo del proprietario/venditore, previa presentazione della relativa documentazione, sarà inserito nelle classi di merito HDI e C.U. 14, fatta salva, per il proprietario persona fisica, l'applicazione dell'art. 134, comma 4 bis della Legge (legge n. 40/2007, c.d. legge "Bersani"), qualora ne ricorrano le condizioni.

In difetto della documentazione richiesta, il contratto è assegnato alle classi di merito HDI e C.U. 18

3. Veicolo precedentemente assicurato all'estero

Nel caso di veicolo già assicurato all'estero il contratto è assegnato alle classi di merito HDI e C.U. 14, a meno che *il Contraente consegni una dichiarazione rilasciata dal precedente assicuratore estero attestante la durata del periodo di assicurazione e gli eventuali sinistri* verificatisi in detto periodo.

In tal caso si procede alla determinazione della classe di merito C.U., secondo le regole riportate al successivo paragrafo "VIII – Criteri per la determinazione della classe di merito C.U." ed all'assegnazione della classe di merito HDI secondo quanto previsto al precedente punto 1.a).

Ai fini dell'assegnazione della classe di merito, la dichiarazione rilasciata dal precedente assicuratore, al pari dell'attestazione dello stato del rischio, ha validità 5 anni a partire dalla data di scadenza della stessa. Se il veicolo non ha circolato dopo la scadenza del contratto, *il Contraente deve dichiarare, ai sensi e per gli effetti degli artt. 1892 e 1893 del Codice Civile, di non aver circolato nel periodo successivo alla scadenza del precedente contratto.* Se la precedente annualità assicurativa risulta scaduta da oltre 5 anni, il contratto è assegnato alle classi di merito HDI e C.U. 18.

4. Veicolo precedentemente assicurato con impresa in liquidazione coatta amministrativa

Se il precedente contratto era stato stipulato presso un'impresa alla quale sia stata vietata

l'assunzione di nuovi affari o sia stata posta in liquidazione coatta amministrativa, in mancanza dell'attestazione dello stato del rischio **il Contraente deve**:

- **provare di aver fatto richiesta dell'attestazione all'Impresa od al Commissario Liquidatore;**
- **dichiarare, ai sensi degli artt. 1892 e 1893 del Codice Civile, gli elementi che avrebbero dovuto essere indicati nell'attestazione o, se il contratto si è risolto prima della scadenza annuale, la classe di merito "C.U." alla quale era assegnata la polizza all'ultimo rinnovo;**
- **consegnare l'ultima attestazione di rischio rilasciata dall'Impresa.**

Il contratto è assegnato, sulla base di tale documentazione, alla classe di merito C.U. maturata sul veicolo ed alla corrispondente classe di merito HDI secondo quanto previsto al precedente punto 1.a).

5. Veicolo precedentemente assicurato ed oggetto di contratto di leasing o di noleggio a lungo termine

Per i veicoli precedentemente assicurati, oggetto di contratto di leasing o di noleggio a lungo termine comunque non inferiori a 12 mesi, l'utilizzatore, può usufruire del relativo attestato, per lo stesso veicolo ove acquisito in proprietà ovvero per altro veicolo di sua proprietà, consegnando alla Società:

- **l'ultima attestazione dello stato del rischio relativa al veicolo stesso;**
- **una dichiarazione rilasciata dall'impresa di leasing o di noleggio comprovante l'effettiva utilizzazione del veicolo da parte dello stesso.**

Il contratto è assegnato alla classe di merito C.U. riportata sull'attestato ed alla classe di merito HDI secondo quanto previsto al precedente punto 1.a).

L'attestato di rischio, per il caso in esame, ha validità fino a 5 anni a partire dalla scadenza del contratto assicurativo cui si riferisce.

B. Veicolo assicurato per la prima volta dopo immatricolazione, voltura al P.R.A. o nuovo acquisto

Il Contraente deve esibire in originale:

- **per i motoveicoli: la carta di circolazione ed il relativo certificato di proprietà;**
- **per i ciclomotori: il certificato di circolazione e la fattura di acquisto o altra documentazione equipollente valida ai fini di legge.**

In caso di mancata esibizione di detta documentazione il contratto è assegnato alle classi di merito HDI e C.U. 18.

Il contratto viene assegnato alle classi di merito HDI e C.U. 14.

Nel caso, per il proprietario persona fisica, sia applicabile l'art. 134, comma 4 bis della Legge (Legge n.40/2007, c.d. legge "Bersani",) il contratto è assegnato:

- alle classi di merito C.U. e HDI maturate se il veicolo di cui si presenta l'attestato (emesso dalla Società) è già assicurato con la Società ed è circolante;
- alla classe di merito C.U. maturata ed alla classe di merito HDI corrispondente, secondo quanto previsto al precedente punto A.1.a), se il veicolo di cui si presenta l'attestato è già assicurato con altra impresa ed è circolante.

L'assegnazione delle classi di merito, in base a quanto previsto dal l'art. 134, comma 4 bis della Legge, avviene a condizione che vi siano tutti i seguenti presupposti:

- a) si tratti di ulteriore veicolo rientrante nel settore tariffario per il quale vi sia l'obbligo di indicazione della classe C.U.;

- b) si tratti di nuovo contratto relativo ad un ulteriore veicolo assicurato per la prima volta a seguito di prima immatricolazione, di voltura al P.R.A. o, per i ciclomotori, nuovo acquisto;
- c) si tratti di nuovo contratto relativo a veicolo appartenente al medesimo settore tariffario del veicolo già assicurato;
- d) l'intestatario al P.R.A. del nuovo veicolo da assicurare che beneficia degli effetti dell'art. 134, comma 4 bis, della Legge sia in alternativa:
 - la stessa persona intestataria al P.R.A. (o proprietaria) di altro veicolo assicurato con polizza in corso di validità. La condizione vale anche per il caso di veicoli cointestati al P.R.A. a condizione che vi sia identità di uno dei comproprietari con l'intestatario al P.R.A. del nuovo veicolo;
 - un familiare convivente con l'intestatario al P.R.A. (o proprietario) di altro veicolo assicurato con polizza in corso di validità. Vale a tale proposito quanto riportato sul certificato di Stato di Famiglia;
- e) il proprietario del veicolo da assicurare e quello del veicolo del quale si presenta l'attestato siano persone fisiche; sono escluse pertanto le società, le ditte individuali, le associazioni, ecc.

VI – Rinnovo del contratto: regole evolutive della classe di merito

1. Evoluzione della classe di merito

In occasione di ogni rinnovo annuale, il contratto è assegnato alle classi di merito HDI e C.U. determinate in base alle tabelle delle regole evolutive sotto riportate.

L'eventuale penalizzazione (aumento della classe di merito), avverrà in base al numero dei sinistri per i quali la Società abbia effettuato pagamenti, anche a titolo parziale, per il risarcimento di danni conseguenti a sinistri avvenuti nel corso del periodo di osservazione o nel corso di periodi di osservazione precedenti.

Ai fini dell'eventuale penalizzazione si considerano:

- a) i sinistri pagati con responsabilità principale;
- b) i sinistri pagati con responsabilità paritaria che, in concorso con altri sinistri pagati con responsabilità paritaria nel periodo di osservazione o nel quinquennio precedente (purché riportati sull'attestazione dello stato del rischio), abbiano dato luogo ad una percentuale di responsabilità "cumulata" pari ad almeno il 51%.

Ai fini dell'applicazione delle regole evolutive due o più sinistri, pagati con responsabilità paritaria, che abbiano dato luogo ad una percentuale di responsabilità pari ad almeno il 51%, si considerano un solo sinistro.

I sinistri pagati, che abbiano dato luogo ad una penalizzazione, non verranno più considerati nelle annualità successive anche in presenza di ulteriori pagamenti.

I sinistri che, pur a seguito di un pagamento non hanno dato luogo ad una penalizzazione nel periodo di loro competenza, daranno luogo a penalizzazione nell'annualità successiva.

In caso nel periodo di osservazione avvengano pagamenti per sinistri con responsabilità minoritaria o in mancanza di pagamenti, anche parziali, il contratto, anche in presenza di denuncia di sinistro o di richiesta di risarcimento, è considerato immune da sinistri agli effetti dell'applicazione delle regole evolutive (diminuzione della classe di merito).

TABELLA DELLE REGOLE EVOLUTIVE HDI
Classe di collocazione in base ai sinistri osservati

Classe di merito	0 sinistri	1 sinistro	2 sinistri	3 sinistri	4 o più sinistri
1	1	4	6	9	12
2	1	5	7	10	13
3	2	6	8	11	14
4	3	7	9	12	15
5	4	8	10	13	16
6	5	9	11	14	17
7	6	10	12	15	18
8	7	11	13	16	18
9	8	12	14	17	18
10	9	13	15	18	18
11	10	14	16	18	18
12	11	15	17	18	18
13	12	16	18	18	18
14	13	17	18	18	18
15	14	18	18	18	18
16	15	18	18	18	18
17	16	18	18	18	18
18	17	18	18	18	18

TABELLA DELLE REGOLE EVOLUTIVE C.U.
Classe di collocazione in base ai sinistri osservati

Classe di merito	0 sinistri	1 sinistro	2 sinistri	3 sinistri	4 o più sinistri
1	1	3	6	9	12
2	1	4	7	10	13
3	2	5	8	11	14
4	3	6	9	12	15
5	4	7	10	13	16
6	5	8	11	14	17
7	6	9	12	15	18
8	7	10	13	16	18
9	8	11	14	17	18
10	9	12	15	18	18
11	10	13	16	18	18
12	11	14	17	18	18
13	12	15	18	18	18
14	13	16	18	18	18
15	14	17	18	18	18
16	15	18	18	18	18
17	16	18	18	18	18
18	17	18	18	18	18

2. Facoltà di rimborso dei sinistri pagati

Al fine di evitare o ridurre la maggiorazione della classe di merito e del premio, è data la facoltà al Contraente, **alla scadenza del contratto**, di rimborsare gli importi pagati dalla Società per tutti o parte dei sinistri pagati nell'ultimo periodo di osservazione.

Tale facoltà può essere esercitata dal Contraente sia nel caso di rinnovo del contratto che nel caso di mancato rinnovo dello stesso, qualunque ne sia la motivazione.

Nel caso in cui il sinistro rientri nell'ambito della procedura di risarcimento diretto, ai sensi degli artt. 149 e 150 della Legge, il Contraente, al fine di conoscere l'importo del sinistro da rimborsare, dovrà rivolgersi, direttamente o con l'ausilio dell'Intermediario, alla "Stanza di compensazione" presso CONSAP – Via Yser n. 14, 00198 Roma (www.consap.it) **salvo che l'altra impresa sia stata posta in liquidazione coatta amministrativa: in questo caso non è consentito il rimborso del sinistro.**

Nel caso in cui il sinistro rientri nell'ambito della procedura ordinaria di risarcimento, ai sensi dell'art. 148 della Legge, il Contraente, al fine di conoscere l'importo del sinistro da rimborsare dovrà rivolgersi direttamente alla Società.

In seguito al rimborso la Società provvede all'assegnazione del contratto alla nuova classe di merito e rilascia al Contraente un nuovo attestato di rischio.

VII – Sostituzione del veicolo assicurato con la Società e cessazione del rischio assicurato in corso di contratto

1. Sostituzione del veicolo assicurato

La sostituzione del contratto per cambio veicolo può avvenire solo nel caso di vendita, consegna in conto vendita (comprovata mediante documentazione rilasciata da soggetto regolarmente abilitato alla compravendita di veicoli dalla CCIAA - Camera di Commercio, Industria, Artigianato, Agricoltura), demolizione, esportazione definitiva all'estero o cessazione della circolazione (art. 103 del Codice della Strada). In ogni altro caso si deve stipulare un nuovo contratto.

a) Sostituzione del veicolo con altro appartenente allo stesso settore tariffario

In caso di sostituzione del veicolo assicurato con altro veicolo, la scadenza annuale del contratto è mantenuta ferma, non si interrompe il periodo di osservazione in corso e ***le classi di merito HDI e C.U. sono conservate a condizione che il nuovo veicolo appartenga allo stesso settore tariffario del veicolo sostituito.***

b) Sostituzione del veicolo con altro appartenente ad un settore tariffario diverso

Nel caso ***il nuovo veicolo sia assicurato, in sostituzione di un altro veicolo appartenente ad un diverso settore tariffario***, il primo periodo di osservazione ha inizio dal giorno di decorrenza della prima annualità intera di assicurazione del nuovo veicolo e termina due mesi prima della scadenza di tale annualità.

Il contratto viene assegnato alle classi di merito HDI e C.U. 14, salvo il caso in cui venga presentato un valido attestato di rischio per un veicolo dello stesso settore tariffario del veicolo da assicurare. In questo caso il contratto è assegnato alla classe di merito C.U. indicata e alla classe HDI determinata secondo quanto previsto dal precedente paragrafo V, punto A.1.a).

Resta fermo quanto previsto all'art. 1.6 "Cessazione di rischio per trasferimento di proprietà, demolizione, esportazione definitiva all'estero o cessazione della circolazione del veicolo assicurato", lettera a).

2. Stipulazione di nuovo contratto a seguito di cessazione di rischio

Nel caso di cessazione di rischio a seguito di vendita consegna in conto vendita (comprovata mediante documentazione rilasciata da soggetto regolarmente abilitato dalla CCIAA alla compravendita di veicoli), demolizione, esportazione definitiva all'estero o cessazione della circolazione, (art. 103 del Codice della Strada), furto del veicolo assicurato, ***il proprietario può beneficiare, per altro veicolo:***

- ***di sua proprietà;***
 - ***del coniuge in regime di comunione di beni;***
 - ***del socio della società proprietaria in caso di società di persone e viceversa;***
- della classe di merito cui era assegnato il precedente contratto a condizione che:***
- ***la stipulazione del nuovo contratto avvenga entro cinque anni dalla scadenza dell'ultima attestazione dello stato del rischio conseguita per il precedente veicolo;***
 - ***al nuovo veicolo sia applicabile la presente forma tariffaria.***

Nel caso in cui al momento della cessazione di rischio risulti concluso il periodo di osservazione, HDI assegnerà il nuovo contratto alla classe di merito effettivamente maturata.

VIII – Criteri per la determinazione della classe di merito di Conversione Universale (C.U.)

L'individuazione della classe di merito di Conversione Universale (C.U.), per i veicoli che

ne fossero sprovvisti, avviene secondo i criteri di seguito riportati (Allegato 2 al Regolamento ISVAP n. 4 del 9 agosto 2006 e successive modifiche).

- a) Viene in primo luogo determinata una classe di merito sulla base del numero di annualità, tra le ultime 5 complete (ad eccezione, pertanto, dell'annualità in corso) senza sinistri pagati, anche a titolo parziale, con responsabilità principale;

Anni senza sinistri	Classe di merito C.U.
5	9
4	10
3	11
2	12
1	13
0	14

N.B. Non sono considerati anni senza sinistri quelli per i quali la tabella della sinistrosità pregressa riporta le sigle N.A. (veicolo non assicurato) o N.D. (dato non disponibile).

- b) Si prendono quindi in considerazione tutti gli eventuali sinistri pagati, anche a titolo parziale, con responsabilità principale, provocati nell'ultimo quinquennio, compresa l'annualità in corso; per ogni sinistro viene applicata una maggiorazione di due classi giungendo, così, a determinare la classe di assegnazione C.U.

FR – Bonus Malus con franchigia fissa ed assoluta

La garanzia di Responsabilità Civile per la circolazione è stipulata nella forma mista Bonus/Malus con franchigia fissa e assoluta convenuta in polizza per ogni sinistro.

Il Contraente e l'Assicurato sono tenuti in solido a rimborsare alla Società l'importo del risarcimento rientrante nei limiti della franchigia, ferme le norme e le regole evolutive previste dalla Condizione Particolare C) "Bonus/Malus Ciclomotori e Motoveicoli".

Nel caso l'importo del sinistro sia inferiore o uguale all'importo della franchigia pattuita in polizza e quest'ultima sia stata pagata, il contratto si considera, ai fini dell'evoluzione della classe di merito, immune da sinistri e quindi beneficerà della riduzione delle classi di merito HDI e C.U. secondo quanto previsto dalle tabelle riportate al paragrafo VI, punto "1) Evoluzione della classe di merito" della Condizione Particolare "C Bonus / Malus Ciclomotori e Motoveicoli".

La Società conserva il diritto alla gestione stragiudiziale e giudiziale delle vertenze previsto dall'art. 2.9 "Gestione delle vertenze" anche nel caso che la domanda del danneggiato rientri nei limiti della franchigia.

In caso di passaggio alla forma tariffaria "Bonus/Malus", il contratto sarà inserito nelle medesime classi di merito HDI e C.U. a cui sarebbe stato assegnato secondo le regole evolutive della presente normativa.

È fatto divieto al Contraente di assicurare o, comunque, di pattuire sotto qualsiasi forma il rimborso della franchigia indicata in polizza.

Il cambiamento di formula tariffaria può essere effettuato esclusivamente alla scadenza annuale del contratto.

L – Rischi non contemplati in tariffa – Rischi con carattere di particolarità od eccezionalità

Il rischio assicurato presenta carattere di particolarità o eccezionalità.

Il relativo premio non è pertanto contemplato dalla tariffa della Società in vigore e viene determinato di volta in volta in base a specifica valutazione.

M – Ciclomotori e motoveicoli ad uso privato per i quali la carta di circolazione o il certificato di circolazione non consente il trasporto di altre persone oltre il conducente

Il Contraente dichiara, e la Società ne prende atto, che la carta di circolazione del motoveicolo o il certificato di circolazione del ciclomotore descritto in polizza non consente il trasporto di altre persone oltre al conducente.

P – Condizioni di personalizzazione tariffaria

Per la garanzia di Responsabilità Civile per la circolazione il premio è determinato in base ai dati riportati sulla polizza con riferimento al **veicolo, al suo utilizzo, ed al Proprietario (Locatario nel caso dei contratti di leasing) di quest'ultimo, nonché ai dati contenuti nell'attestato di rischio.**

Qualunque variazione dei dati di cui sopra, intervenuta in corso di contratto, dovrà essere comunicata tempestivamente alla Società e comporterà la ridefinizione del premio mediante sostituzione del contratto.

Q – Veicoli azionati elettricamente

La garanzia di Responsabilità Civile per la circolazione è prestata in base alla dichiarazione del Contraente che il veicolo è azionato elettricamente.

SA – Stima accettata (valida esclusivamente per i veicoli di interesse storico)

Per le garanzie Incendio (art. 3.1.1), Furto e rapina (artt. 3.1.2 e 3.1.3), la somma assicurata, dichiarata dal Contraente e riportata sulla scheda di polizza, risulta corrispondente all'attribuzione di valore redatta da un fiduciario della Società o da questa riconosciuto, quale risulta in specifico allegato al contratto. Al contratto non viene applicata la regola proporzionale (art. 1907 del Codice Civile). Qualora il Contraente voglia modificare il valore assicurato oppure cambi veicolo è necessaria una nuova perizia da produrre a proprie spese.

S2 – Sospensione del contratto per motoveicoli

La sospensione del contratto è consentita solo in presenza della garanzia responsabilità civile della circolazione. Nel caso la sospensione venga attivata, opera per tutte le garanzie presenti nella polizza.

La sospensione è ammessa fino a due volte per anno assicurativo e per la durata massima di dodici mesi ciascuna, indipendentemente dalla durata della sospensione.

a) Sospensione del contratto

Qualora il Contraente intenda sospendere la garanzia in corso di contratto è tenuto a ***darne comunicazione alla Società restituendo il certificato di assicurazione, il contrassegno e la Carta Verde all'Agenzia cui è assegnato il contratto.***

La sospensione ha decorrenza dalla data di restituzione del certificato di assicurazione, del contrassegno e della Carta Verde.

Al momento della sospensione, il periodo di assicurazione in corso con premio pagato deve avere una residua durata non inferiore a 2 mesi.

Qualora tale durata sia inferiore a 2 mesi, il premio dovrà essere integrato di un importo pari a Euro 40,66 escluse le imposte ed il contributo al Servizio Sanitario Nazionale, con rinuncia però, da parte della Società, alle successive rate di premio, ancorché di frazionamento relative al periodo di sospensione utilizzato.

All'atto della sospensione la Società rilascia un'appendice che riporta le condizioni rela-

tive alla sospensione stessa e che deve essere sottoscritta dal Contraente.

Decorsi dodici mesi dalla data della sospensione, senza che il Contraente abbia richiesto la riattivazione della garanzia, il contratto si estingue ed il premio non goduto resta acquisito alla Società.

b) Riattivazione del contratto

La Società all'atto della riattivazione determina il premio dovuto dal Contraente ***in base alla tariffa ed alle condizioni in vigore al momento della riattivazione***, rilasciando, mediante sostituzione di contratto, un nuovo certificato, contrassegno e Carta Verde.

La riattivazione è possibile sia sullo stesso motociclo che su di un altro motociclo, purché, in quest'ultimo caso:

- il precedente motociclo sia stato alienato, consegnato in conto vendita, demolito, esportato definitivamente o abbia cessato la circolazione ai sensi dell'art. 103 del Codice della Strada;
- il proprietario del motociclo (locatario nel caso di contratti di leasing) sia lo stesso, oppure sia:
 - ▷ il coniuge, in regime di comunione legale di beni;
 - ▷ uno dei precedenti proprietari;
 - ▷ nel caso di società di persone, un socio della società proprietaria o viceversa.

Tali circostanze devono essere comprovate da idonea documentazione valida ai fini di legge.

Riattivazione dopo un periodo di sospensione inferiore a due mesi

Nel caso in cui la sospensione abbia avuto durata inferiore a due mesi la riattivazione del contratto viene effettuata lasciando invariata la scadenza del contratto sospeso.

Il premio pagato e non goduto, relativo al periodo della sospensione rimane acquisito alla Società; quest'ultima rimborsa invece l'eventuale integrazione, al netto delle imposte e del contributo al Servizio Sanitario Nazionale, corrisposta al momento della sospensione.

Il periodo di osservazione non subisce interruzioni.

Riattivazione dopo un periodo di sospensione pari o superiore a due mesi

Nel caso in cui la sospensione abbia avuto durata pari o superiore a due mesi la riattivazione del contratto viene effettuata prorogando la scadenza annuale della polizza, per un periodo pari a quello della sospensione.

Sul premio relativo al tempo intercorrente dalla riattivazione alla nuova scadenza del contratto si imputa, a favore del Contraente, il premio pagato e non goduto compresa l'eventuale integrazione, al netto delle imposte e del contributo al Servizio Sanitario Nazionale, richiesta al momento della sospensione.

Il periodo di osservazione rimane sospeso per tutta la durata della sospensione e riprende a decorrere dal momento della riattivazione della garanzia. La Società tuttavia tiene conto, ai fini dell'applicazione delle norme previste dalla forma tariffaria, dei sinistri eventualmente liquidati durante il periodo della sospensione.

c) Cessazione del rischio per vendita, demolizione, esportazione definitiva all'estero o cessazione della circolazione

Nel caso di trasferimento di proprietà, demolizione, esportazione definitiva o cessazione della circolazione, si procede come previsto all'art. 1.6 "Cessazione di rischio per trasferimento di proprietà, demolizione, esportazione definitiva all'estero o cessazione della cir-

colazione del veicolo assicurato", lettera b), ferma la documentazione prevista alla parte generale di detto articolo.

La Società rimborserà il premio pagato e non goduto al netto delle imposte e, per la garanzia di Responsabilità civile per la circolazione, del contributo al Servizio Sanitario Nazionale a far data dal giorno successivo a quello della sospensione.

d) Esclusioni

Non è consentita la sospensione nei seguenti casi:

- furto del veicolo;
- per i contratti relativi a ciclomotori e quadricicli leggeri;
- per i contratti di durata inferiore all'anno;
- per i contratti ceduti all'acquirente del motociclo venduto (cessione di contratto);
- per i contratti amministrati a libro matricola.

VA – Condizione di vincolo per veicoli venduti ratealmente con ipoteca legale o con patto di riservato dominio. Pagamento anticipato del premio in unica soluzione

Il Contratto si intende vincolato nei termini e nei confronti della società vincolataria indicata in polizza.

La Società si obbliga per la durata del contratto, indipendente dalle risultanze al Pubblico Registro Automobilistico, a:

- a) non consentire alcuna riduzione o variazione delle garanzie prestate con il presente contratto, se non con il consenso della vincolataria;*
- b) non pagare, in caso di sinistro Incendio, Furto o Rapina, Kasko, Collisione, Eventi socio-politici e naturali, l'indennizzo che fosse liquidato a termini di contratto senza il consenso scritto della vincolataria e si obbliga altresì, fino alla concorrenza del residuo suo credito rateale, a versare a quest'ultima l'indennità liquidata* contro quietanza liberatoria al cui rilascio la vincolataria è fin d'ora autorizzata dal Contraente.

Il contratto non è soggetto a tacita proroga.

VB – Condizione di vincolo per veicoli venduti ratealmente con ipoteca legale o con patto di riservato dominio. Pagamento del premio per un periodo inferiore a quello del contratto di vendita rateale

Il Contratto si intende vincolato nei termini e nei confronti della società vincolataria indicata in polizza.

La Società si obbliga per la durata del contratto, indipendente dalle risultanze al Pubblico Registro Automobilistico, a:

- a) non consentire alcuna riduzione o variazione delle garanzie prestate con il presente contratto, se non con il consenso della vincolataria;*
- b) comunicare alla vincolataria con lettera raccomandata qualsiasi ritardo nel pagamento del premio di assicurazione scaduto;*
- c) non pagare in caso di sinistro Incendio, Furto o Rapina, Kasko, Collisione, Eventi socio-politici e naturali, l'indennizzo che fosse liquidato a termini di polizza senza il consenso scritto della vincolataria e si obbliga altresì, fino alla concorrenza del residuo suo credito rateale, a versare a quest'ultima l'indennità liquidata* contro quietanza liberatoria al cui rilascio la vincolataria è fin d'ora autorizzata dal Contraente.

Resta inteso che, in base a quanto previsto dall'art. 1.4 "Durata del contratto" la polizza cessa alla sua naturale scadenza senza obbligo di disdetta da parte della Società. Per cui gli obblighi della Società nei confronti della vincolataria si estinguono automaticamente, senza alcun obbligo di comunicazione, alla naturale scadenza della polizza.

VC – Condizione di vincolo per veicoli concessi in leasing. Pagamento anticipato del premio in unica soluzione

Il contratto si intende vincolato nei termini e nei confronti della società vincolataria indicata in polizza.

Premesso che il veicolo assicurato, di proprietà della vincolataria ed immatricolato al Pubblico Registro Automobilistico a suo nome, è stato concesso in leasing al Contraente fino alla scadenza del vincolo, la Società si impegna nei confronti della vincolataria a **non consentire alcuna riduzione delle garanzie prestate con il presente contratto, se non con il consenso della vincolataria;**

Resta inteso che, in caso di sinistro Incendio, Furto o Rapina, Kasko, Collisione, Eventi socio-politici e naturali, del veicolo assicurato, l'indennizzo da liquidarsi ai sensi di polizza verrà, a norma dell'art. 1891, secondo comma del Codice Civile, corrisposto alla vincolataria, nella sua qualità di proprietaria di detto veicolo e che pertanto da essa verrà sottoscritta la relativa quietanza liberatoria. Il contratto non è soggetto a tacita proroga.

VD – Condizione di vincolo per veicoli concessi in leasing. Pagamento del premio per un periodo inferiore a quello del contratto di leasing

Il contratto si intende vincolato nei termini e nei confronti della società vincolataria indicata in polizza.

Premesso che il veicolo assicurato, di proprietà della vincolataria ed immatricolato al Pubblico Registro Automobilistico a suo nome, è stato concesso in leasing al Contraente fino alla scadenza del vincolo, la Società si impegna nei confronti della vincolataria a:

- a) ***non consentire alcuna riduzione delle garanzie prestate con il presente contratto, se non con il consenso della vincolataria;***
- b) comunicare alla vincolataria con lettera raccomandata qualsiasi ritardo nel pagamento del premio di assicurazione scaduto.

Resta inteso che, in caso di sinistro Incendio, Furto o Rapina, Kasko, Collisione, Eventi socio-politici e naturali, del veicolo assicurato, l'indennizzo da liquidarsi ai sensi di polizza verrà, a norma dell'art. 1891, secondo comma del Codice Civile, corrisposto alla vincolataria, nella sua qualità di proprietaria di detto veicolo e che pertanto da essa verrà sottoscritta la relativa quietanza liberatoria.

Resta inteso che, in base a quanto previsto dall'art. 1.4 "Durata del contratto" la polizza cessa alla sua naturale scadenza senza obbligo di disdetta da parte della Società. Per cui gli obblighi della Società nei confronti della vincolataria si estinguono automaticamente, senza alcun obbligo di comunicazione, alla naturale scadenza della polizza.

VS – Veicoli di interesse storico

- 1) La Società prende atto della dichiarazione del Contraente che il veicolo d'epoca o di interesse storico, così come definito dall'art. 60 del D. Lgs. 30 aprile 1992, n. 285 e suc-

cessive modificazioni, descritto in polizza è adibito ad uso proprio / privato ed è iscritto in uno dei seguenti registri:

- Automotoclub Storico Italiano (ASI);
- Storico Lancia;
- Italiano Fiat;
- Italiano Alfa Romeo;
- Federazione Motociclistica Italiana (F.M.I.);
- Centro Storico della Direzione Generale della M.C.T.C.

L'assicurazione è operante sempre che il veicolo descritto in polizza:

- *sia iscritto ad uno dei registri sopra indicati;*
- *sia condotto, dal Contraente, dall'intestatario al P.R.A. o da altro conducente specificatamente autorizzato ed espressamente indicato nell'allegato SV, nessuno di età inferiore a 21 anni.*

2) Ad integrazione di quanto previsto dagli artt. 2.3 "Esclusioni e rivalsa" della Sezione 2 e 3.3 "Esclusioni" della Sezione 3, l'assicurazione non è operante:

- *se il veicolo è utilizzato nell'esercizio dell'attività professionale o comunque per finalità incompatibili con la definizione di veicolo storico;*
- *se la circolazione avviene senza l'autorizzazione o senza i requisiti previsti dai comma 3 e 4 dell'art. 60 del D. Lgs. 30 aprile 1992 e successive modificazioni.*

La Società, nel caso della garanzia di responsabilità civile per la circolazione dei veicoli a motore, eserciterà il diritto di rivalsa, spettante ai sensi dell'art. 144 della Legge, per le somme che abbia dovuto pagare a terzi in conseguenza dell'inopponibilità di eccezioni previste dalla citata norma, nel caso al momento del sinistro:

- *alla guida del veicolo assicurato vi sia un Conducente non espressamente autorizzato ai sensi della presente Condizione Particolare;*
- *il veicolo assicurato non sia effettivamente iscritto ad uno dei precedenti registri.*

Per la garanzia Infortuni del Conducente, se prestata, nel caso in cui alla guida del veicolo vi sia un Conducente non autorizzato ai sensi della presente Condizione Particolare, nessun indennizzo sarà dovuto dalla Società.

3) La Società, fermo quanto previsto al precedente punto 2), rinuncia al diritto di rivalsa nel caso in cui al momento del sinistro;

- *il veicolo sia condotto, per ragioni di servizio, da un addetto preposto alla riparazione del veicolo stesso;*
- *l'Assicurato abbia perso la disponibilità del mezzo a seguito di fatto doloso di terzi penalmente rilevante e sia stata fatta denuncia all'Autorità Giudiziaria.*

VSD – Veicoli di interesse storico – Determinazione dell'ammontare del danno

Per le garanzie Incendio (art. 3.1.1), Furto e rapina, nel caso il veicolo assicurato sia di d'epoca o di interesse storico, così come definito dalla condizione particolare VS, l'articolo "3.5 – Determinazione dell'ammontare del danno" viene modificato e sostituito con il seguente letterale tenore:

Per la determinazione dell'ammontare del danno valgono i seguenti criteri:

- a) In caso di **danno parziale** *l'importo indennizzabile si determina in base al costo delle riparazioni e/o sostituzioni senza applicazione del degrado sulle parti sostituite e con il limite:*
- *del 70% della somma assicurata in caso di validità della condizione SA "Stima Accettata";*
 - *del 70% del valore commerciale del veicolo indicato sull'ultima pubblicazione di "Ruote Classiche" (Editoriale Domus) disponibile al momento del sinistro, nel limite della somma assicurata indicata in polizza con applicazione della regola proporzionale, in caso di non validità della condizione "SA - Stima Accettata"; qualora detta pubblicazione non riporti la quotazione del veicolo assicurato, il valore dello stesso verrà determinato in base al valore di mercato al momento del sinistro.*
- b) In caso di **danno totale** *l'importo indennizzabile si determina in base:*
- *alla somma assicurata, in caso di validità della condizione "SA - Stima Accettata".*
 - *al valore commerciale del veicolo indicato sull'ultima pubblicazione di "Ruote Classiche" disponibile al momento del sinistro, in caso di non validità della condizione "SA - Stima Accettata"; qualora detta pubblicazione non riporti la quotazione del veicolo assicurato, il valore dello stesso verrà determinato in base al valore di mercato al momento del sinistro.*

SEZIONE 5

CONDIZIONI DI ASSICURAZIONE PER GLI INFORTUNI DEL CONDUCENTE

5.1 – Oggetto dell'Assicurazione

La Società indennizza, **entro i limiti stabiliti in polizza**, gli infortuni che il conducente del veicolo indicato in polizza, **purché la circolazione avvenga con il consenso del proprietario**, dovesse subire in relazione alla circolazione dello stesso oppure mentre vi salga o ne discenda.

L'assicurazione è valida solo se il conducente è abilitato alla guida ai sensi delle disposizioni di legge in vigore. Tuttavia la garanzia è comunque operante quando il veicolo è guidato da persona con patente scaduta (od in attesa di rilascio della stessa, o del certificato di idoneità alla guida, avendo superato l'esame teorico e pratico) e la validità della stessa venga confermata entro sei mesi dalla data del sinistro, come pure se il mancato rinnovo sia conseguenza esclusiva e diretta dei postumi del sinistro stesso, e comunque quando il conducente non abbia alcuna responsabilità nel verificarsi del sinistro.

5.2 – Estensioni dell'assicurazione

Durante la guida sono compresi in garanzia anche: l'annegamento, gli infortuni sofferti in stato di malore o incoscienza, gli infortuni derivanti da imperizia, negligenza o imprudenza anche gravi, gli infortuni derivanti da aggressioni, tumulti popolari, atti di terrorismo, vandalismo, attentati, **a condizione che l'Assicurato non vi prenda parte attiva.** **Sono infine compresi, purchè dovuti a causa di terzi**, anche gli infortuni avvenuti nell'accedere alle parti esterne del veicolo per il rifornimento del carburante, il controllo dei livelli e simili operazioni e quelli nello svolgimento di attività di emergenza a seguito di incidente o di guasto al veicolo, compresa la ricerca di soccorsi lungo la strada.

5.3 – Delimitazione dell'assicurazione

Sono esclusi dall'assicurazione gli infortuni derivanti:

- a) **dalla partecipazione a gare o competizioni sportive, alle relative prove ufficiali ed alle verifiche preliminari e finali previste nel regolamento particolare di gara;**
- b) **da atti e delitti dolosi compiuti o tentati dall'Assicurato, salvo gli atti compiuti per dovere di solidarietà umana o per legittima difesa;**
- c) **da guerra, insurrezioni, occupazioni militari, invasioni, rivoluzioni, movimenti tellurici, inondazioni, eruzioni vulcaniche;**
- d) **da trasmutazione dell'atomo e radiazioni provocate artificialmente dall'accelerazione di particelle atomiche o da esposizioni e radiazioni ionizzanti;**
- e) **da uso di psicofarmaci, alcolici, stupefacenti e allucinogeni.**

Sono altresì escluse le conseguenze di interventi chirurgici, di accertamenti e cure mediche non resi necessari da infortunio e gli infarti.

5.4 – Criteri di indennizzabilità

La Società liquida l'indennità per le conseguenze dirette ed esclusive dell'infortunio che siano indipendenti da condizioni fisiche patologiche preesistenti o sopravvenute; pertanto i peggioramenti di tali condizioni causati dall'infortunio sono conseguenze indirette e, quindi, non indennizzabili.

Nel caso di preesistenti mutilazioni o difetti fisici, l'indennità per invalidità permanente è liquidata per le sole conseguenze dirette dell'infortunio, come se esso avesse colpito una persona fisicamente integra, senza tener conto delle condizioni preesistenti.

5.5 – Morte

Se l'infortunio ha come conseguenza la morte del conducente e questa si verifichi entro due anni dal giorno dell'infortunio, la Società liquida agli eredi la somma assicurata per il caso morte, detraendo quanto eventualmente già liquidato a titolo di invalidità permanente.

5.6 – Morte presunta

Se il corpo dell'Assicurato non viene ritrovato, la Società liquida ai beneficiari la somma assicurata dopo sei mesi dalla presentazione dell'istanza di morte presunta, come previsto dagli artt. 60 e 62 del Codice Civile. ***Qualora risulti che l'Assicurato sia vivo dopo che la Società ha pagato l'indennizzo, quest'ultima ha diritto alla restituzione, da parte dei beneficiari, della somma loro pagata.*** L'Assicurato avrà così diritto all'indennizzo spettante ai sensi di polizza per altri casi eventualmente assicurati.

5.7 – Raddoppio indennizzo in caso di morte e presenza di figli minori o invalidi civili

Qualora nel medesimo sinistro si verifichi la commorienza del padre e della madre l'indennizzo, spettante ai figli conviventi minori o riconosciuti invalidi civili con percentuale pari o superiore al 50%, viene raddoppiato con il limite dell'importo complessivo di 100.000 Euro, somma che verrà divisa in parti uguali in presenza di più figli minori.

5.8 – Invalidità permanente

Se l'infortunio ha per conseguenza l'invalidità permanente del conducente e questa si manifesta entro due anni dal giorno dell'infortunio, la Società liquiderà all'infortunato un indennizzo per invalidità permanente pari ad un centesimo del capitale assicurato per ogni punto di invalidità accertata ***purché questa sia superiore al 3% e solo per la parte eccedente.*** Nulla è quindi dovuto per le invalidità permanenti fino al 3%. Nel caso in cui l'invalidità permanente sia di grado pari o superiore al 30% del totale l'Impresa liquida l'indennizzo senza deduzione di alcuna franchigia. Qualora l'invalidità permanente sia di grado pari o superiore al 50% la somma viene corrisposta per intero.

La percentuale di invalidità permanente si calcola in base alla tabella seguente:

ARTI O ORGANI	Percentuale in caso di perdita totale, anatomica o funzionale
Un arto superiore	70
Una mano o un avambraccio	60
Un pollice	18
Un indice	14
Un medio	8
Un anulare	8
Un mignolo	12
La falange ungueale del pollice	9
Una falange di altro dito della mano	1/3 del dito
Un piede	40
Ambedue i piedi	100
Un alluce	5
Un altro dito del piede	3
La falange ungueale dell'alluce	2,5
Una falange di altro dito del piede	1
Un arto inferiore al di sopra del ginocchio	60
Un arto inferiore all'altezza o al di sotto del ginocchio	50
Un occhio	25
Ambedue gli occhi	100
Un rene	20
La milza	10
Sordità completa di un orecchio	10
Sordità completa di ambedue gli orecchi	40
Perdita totale della voce	30
Postumi di trauma distorsivo cervicale con contrattura muscolare e limitazione dei movimenti del collo	2

Se la lesione comporta una minorazione, anziché la perdita totale, le percentuali sopra indicate vengono ridotte in proporzione alla funzionalità perduta.

Nel caso l'infornuto determini menomazioni a più di uno dei distretti anatomici e/o articolari di un singolo arto, si procederà alla valutazione con criteri aritmetici fino a raggiungere al massimo il valore corrispondente alla perdita anatomica totale dell'arto stesso. La perdita totale o parziale, anatomica o funzionale, di più organi od arti comporta l'applicazione di una percentuale di invalidità permanente pari alla somma delle singole percentuali calcolate per ciascuna lesione, con il massimo del 100 %.

In caso di perdita anatomica o riduzione funzionale di un organo o di un arto già minorato, le percentuali sopra indicate sono diminuite tenendo conto del grado di invalidità preesistente.

Per la valutazione delle menomazioni visive ed uditive si procederà alla quantificazione del grado di invalidità permanente tenendo conto dell'eventuale possibilità di applicazione di presidi correttivi.

5.9 – Anticipo dell'indennizzo

A richiesta dell'assicurato, la Società, quando abbia preventivato un grado di invalidità permanente superiore al 30%, ha facoltà di anticipare 1/3 (un terzo) del presunto grado di invalidità, con il massimo di 6.000 Euro. Nel caso in cui l'indennità assicurata sia superiore a 60.000 Euro, il massimo viene elevato al 10 % dell'indennità assicurata.

5.10 – Rimborso spese di cura

La Società rimborsa, sino alla concorrenza della somma indicata in polizza a tale titolo, per ogni sinistro e per anno assicurativo, le spese sostenute dall'Assicurato, entro un anno

dall'infortunio, rese necessarie a seguito di infortunio indennizzabile a termini di polizza ancorché in franchigia, ma comunque non risarcite da altra garanzia o polizza, per:

- a) gli onorari del chirurgo, dell'aiuto, dell'assistente, dell'anestesista e di ogni altro soggetto partecipante all'intervento; i diritti di sala operatoria e il materiale di intervento;
- b) le rette di degenza in istituto di cura;
- c) il trasporto in ambulanza all'istituto di cura o all'ambulatorio;
- d) le cure mediche in genere e le visite specialistiche, nonché gli accertamenti radiografici e radioscopici, gli esami e le analisi in genere ed i relativi ticket;
- e) le terapie fisiche, i medicinali, le cure termali (**escluse in ogni caso le spese di natura alberghiera**), **entro il limite del 30%** della somma assicurata per le spese di cura;
- f) l'acquisto e il noleggio di apparecchi protesici e terapeutici, se l'infortunio abbia comportato perdite anatomiche o funzionali, **entro il limite del 30%** della somma assicurata per le spese di cura.

Il rimborso viene effettuato dalla Società a cure terminate, previa presentazione da parte dell'Assicurato dei documenti giustificativi. Se l'Assicurato ha usufruito di assistenza sanitaria sociale o integrativa privata, la garanzia è operante per la parte di spesa rimasta a carico dell'Assicurato stesso. Qualora le prestazioni sanitarie siano state tutte completamente a carico del Servizio Sanitario Nazionale e l'invalidità accertata non sia in franchigia verrà riconosciuta una diaria alternativa a Euro 30,00 per i giorni di convalescenza indicati nel certificato di pronto soccorso, fino ad un massimo di Euro 500,00.

5.11 – Controversie

In caso di divergenze sulla natura o sulle conseguenze delle lesioni e/o del ricovero o sul grado di invalidità permanente, nonché sull'applicazione dei criteri di indennizzabilità previsti dall'art. 5.4 "Criteri di indennizzabilità" le Parti possono demandare per iscritto la decisione ad un Collegio di tre Medici, nominati uno per parte e il terzo in comune accordo o, in caso contrario, dal Consiglio dell'Ordine dei Medici avente giurisdizione nel luogo ove deve riunirsi il Collegio dei Medici; il Collegio Medico risiede nel Comune sede di Istituto di Medicina Legale più vicino al luogo di residenza dell'Assicurato. **Ciascuna delle Parti sostiene le proprie spese e remunera il medico da essa designato, contribuendo per la metà delle spese e competenze del terzo medico.** È data facoltà al Collegio Medico di rinviare, ove ne riscontri l'opportunità, l'accertamento definitivo dell'invalidità permanente ad epoca da definirsi dal Collegio stesso, nel qual caso il Collegio può intanto concedere una provvisoria sull'indennizzo. Le decisioni del Collegio Medico sono prese a maggioranza di voti con dispensa da ogni formalità di legge e sono vincolanti per le Parti anche se uno dei medici rifiuti di firmare il relativo verbale. E' naturalmente fatto salvo il ricorso all'autorità Giudiziaria.

5.12 – Rinuncia alla surrogazione

La Società rinuncia, a favore dell'assicurato e dei suoi aventi causa, al diritto di surrogazione verso i terzi responsabili dell'infortunio, ai sensi dell'art. 1916 del Codice Civile, solo nella misura in cui questa azione possa ridurre i relativi risarcimenti.

SEZIONE 6

CONDIZIONI DI ASSICURAZIONE PER IL SERVIZIO ASSISTENZA

Premessa

Le prestazioni di seguito specificate sono fornite dalla Società tramite la **Struttura Organizzativa di Europ Assistance Italia S.p.A. che risponde ai numeri telefonici 800 542 002 e 02 5828 6671**, come meglio precisato nelle Istruzioni per la richiesta di assistenza.

Sono considerati assicurati per la garanzia Assistenza: il conducente del veicolo e le persone autorizzate all'uso dello stesso, nonché, per le prestazioni previste ai punti V.A.3, V.A.4, V.A.6, V.A.7, V.A.10, V.A.11, V.A.12, V.A.13, V.A.14, T.A.3 e T.A.4, le persone trasportate a bordo del veicolo stesso.

SERVIZIO ASSISTENZA AUTO LIGHT

L.A – Oggetto delle prestazioni

Con il Servizio Assistenza Auto Light sono garantite le prestazioni di seguito specificate:

Prestazioni operanti senza franchigia chilometrica

L.A.1. – Soccorso stradale – Traino

Qualora, in conseguenza di incidente, guasto, incendio, furto tentato o parziale, rapina tentata o in seguito al ritrovamento dopo il furto o la rapina, il veicolo abbia subito danni tali da renderne impossibile l'utilizzo in condizioni normali, la Struttura Organizzativa procurerà direttamente all'Assicurato il mezzo di soccorso per trainare il veicolo stesso al più vicino punto di assistenza della casa costruttrice o, qualora ciò fosse impossibile o antieconomico, all'officina più vicina, oppure al luogo indicato dall'Assicurato, purché entro un raggio di 25 Km dal luogo in cui si è verificato l'evento.

La Società terrà a proprio carico il relativo costo **fino ad un massimo di Euro 150,00 per sinistro**.

La garanzia è operante anche in caso di foratura di uno o più pneumatici, mancanza di carburante e smarrimento chiavi.

Sono a carico dell'Assicurato le spese per il traino qualora il veicolo abbia subito il sinistro durante la circolazione al di fuori della rete stradale pubblica o di aree a loro equiparate (percorsi fuoristrada).

Sono altresì escluse le spese concernenti, l'intervento di mezzi eccezionali, anche se indispensabili per il recupero del veicolo.

La presente garanzia non è operante qualora il veicolo assicurato superi l'altezza di m. 2,90.

L.A.2 – Soccorso stradale – Officina Mobile in Italia – Depannage

Qualora a seguito di guasto, il veicolo risulti danneggiato in modo tale da non essere in condizioni di spostarsi autonomamente, la Struttura Organizzativa, valutata l'entità, il tipo di guasto e la possibilità di effettuare la riparazione sul posto, verificherà la disponibilità di una Officina Mobile nel territorio dove si è verificato il sinistro ed invierà la stessa per la riparazione.

La garanzia è operante anche in caso di foratura del pneumatico, mancanza di carburante, smarrimento chiavi e montaggio catene da neve.

Qualora durante l'intervento, l'Officina Mobile riscontrasse l'impossibilità di riparare il veicolo, l'Officina Mobile stessa procederà al traino nel rispetto della procedura prevista dalla precedente prestazione. La Società terrà a proprio carico il relativo costo fino ad un massimo di Euro 150,00 per sinistro.

Restano a carico dell'Assicurato il costo dei pezzi di ricambio eventualmente utilizzati per l'intervento d'urgenza e ogni altra spesa di riparazione effettuata dal mezzo di soccorso.

L.A.3 – Recupero del veicolo fuori strada

Qualora in caso di sinistro il veicolo sia fuoriuscito dalla sede stradale e risulti danneggiato in modo tale da non potervi ritornare autonomamente, la Struttura Organizzativa procurerà direttamente all'Assicurato il mezzo di soccorso per riportare il veicolo danneggiato nell'ambito della sede stradale, tenendo la Società a proprio carico il relativo costo **fino ad un massimo di Euro 150,00 per sinistro.**

L'eventuale eccedenza rimane a carico dell'Assicurato.

Sono a carico dell'Assicurato le spese per il recupero qualora il veicolo abbia subito il sinistro durante la circolazione al di fuori della sede stradale pubblica o di aree ad essa equiparate (percorsi fuoristrada).

L.A.4 – Assistenza telefonica

Prestazione operante dal Lunedì al Venerdì dalle ore 9.00 alle ore 18.00, esclusi i festivi infrasettimanali.

Qualora l'Assicurato necessiti di informazioni relative a:

- cliniche private, ospedali, centri di pronto soccorso;
- centri sanitari appropriati per la cura di proprie affezioni;
- viabilità e percorribilità autostrade e strade principali extraurbane;
- tempo sulle strade, interruzioni stradali, motel, autogrill, officine autostradali, rifornimenti di carburante in autostrada;
- codice della strada, tassa di possesso, normative R.C. Auto, imposta di proprietà, patente, carta di circolazione, modalità burocratiche inerenti a pratiche automobilistiche;
- traghetti, formalità per viaggi all'estero, itinerari, alberghi, ristoranti, musei;

potrà rivolgersi alla Struttura Organizzativa che gli fornirà telefonicamente tutte le informazioni richieste.

La Struttura Organizzativa non fornirà pareri o valutazioni su quesiti che riguardano procedure legali già affidate dall'Assicurato a un proprio legale.

La presente prestazione è erogata a titolo gratuito e in via accessoria e marginale rispetto alle altre prestazioni di Assistenza.

L.A.5 – Supporto alla compilazione del modulo CID/CAI

Qualora l'Assicurato necessiti di supporto a seguito di incidente stradale avvenuto in Italia, potrà contattare la Struttura Organizzativa al fine di ricevere consulenza nella compilazione del modello CID/CAI;

Il servizio è attivo 24 ore su 24.

L.B – Istruzioni per la richiesta di assistenza

Dovunque si trovi ed in qualsiasi momento, l'Assicurato potrà telefonare alla Struttura Organizzativa in funzione 24 ore su 24:

dall'Italia al numero: 800 542 002

dall'estero al numero: +39 02 5828 6671

Se impossibilitato a telefonare, potrà inviare un telegramma o una raccomandata a:

**EUROP ASSISTENZA ITALIA S.p.A.
Piazza Trento, 8
20135 MILANO**

oppure inviare un fax al numero: **+39 02 5847 7201**

In ogni caso dovrà comunicare con precisione:

1. Il tipo di assistenza di cui necessita
2. Cognome e Nome
3. Numero di polizza e/o targa preceduto dalla sigla "HBAS"
4. Indirizzo del luogo in cui si trova
5. Il recapito telefonico dove la Struttura Organizzativa provvederà a richiamarlo nel corso dell'assistenza

La Struttura Organizzativa potrà richiedere all'Assicurato – e lo stesso è tenuto a fornirla integralmente – ogni ulteriore documentazione ritenuta necessaria alla conclusione dell'assistenza; in ogni caso è necessario inviare alla Struttura Organizzativa gli ORIGINALI (non le fotocopie) di giustificativi, fatture, ricevute delle spese.

L'intervento dovrà sempre essere richiesto alla Struttura Organizzativa che interverrà direttamente o ne dovrà autorizzare esplicitamente l'effettuazione.

SERVIZIO ASSISTENZA AUTO VIP

V.A – Oggetto delle prestazioni

Con il Servizio Assistenza Auto Vip sono garantite le prestazioni erogate con il Servizio Assistenza Auto Light con le seguenti modifiche:

- **Prestazione L.A.1 – Soccorso stradale – Traino:** la Società terrà a proprio carico il relativo costo ***fino ad un massimo di Euro 300,00 per sinistro.***
- **Prestazione L.A.2 – Soccorso stradale – Officina Mobile in Italia – Depannage:** la Società terrà a proprio carico il relativo costo ***fino ad un massimo di Euro 300,00 per sinistro.***
- **Prestazione L.A.3 – Recupero del veicolo fuori strada:** la Società terrà a proprio carico il relativo costo ***fino ad un massimo di Euro 300,00 per sinistro.***

Le restanti prestazioni non subiscono variazioni.

Con il Servizio Assistenza Auto Vip sono inoltre garantite le seguenti prestazioni:

Prestazioni operanti senza franchigia chilometrica

V.A.1 – Auto in sostituzione in Italia

Qualora, in conseguenza di sinistro, il veicolo resti immobilizzato e ciò comporti una riparazione che richieda **oltre 8 ore di manodopera, facendo fede i tempi ufficiali della casa costruttrice**, la Struttura Organizzativa metterà a disposizione dell'Assicurato, presso una stazione di noleggio convenzionata, compatibilmente con le disponibilità e con le modalità applicate dalla stessa e durante il normale orario di apertura, **un'autovettura di 1200 cc. di cilindrata, con percorrenza illimitata, per un massimo di:**

- **sette giorni consecutivi in caso di guasto, danno parziale per: incidente, incendio, rapina, furto;**
- **trenta giorni consecutivi in caso di perdita totale per: incendio, rapina, furto.**

In caso di furto o rapina la Struttura Organizzativa potrà chiedere, e l'Assicurato sarà tenuto a fornirla, copia della Denuncia presentata all'Autorità Pubblica.

La Società terrà a proprio carico le relative spese.

Restano a carico dell'Assicurato le spese per il carburante, quelle per le assicurazioni non obbligatorie per legge e le relative franchigie, nonché ogni eventuale eccedenza di spesa per il prolungamento del contratto di noleggio.

Tali spese potranno essere oggetto di deposito cauzionale richiesto dalla Società di autonoleggio, e lo stesso dovrà essere versato direttamente dall'Assicurato.

La prestazione non è operante per:

- **immobilizzo del veicolo dovuto alle esecuzioni dei tagliandi periodici previsti dalla casa costruttrice;**
- **operazioni di ordinaria manutenzione, i cui tempi di riparazione non sono comunque cumulabili con quelli relativi al danno da riparare;**
- **immobilizzo di roulotte e rimorchi in genere.**

V.A.2 – Demolizione del veicolo in Italia

Qualora l'Assicurato, a seguito di sinistro, in ottemperanza alle disposizioni di legge vigenti, (D.P.R. n. 915 del 10.09.82, art. 15 e Nuovo Codice della Strada D.Lgs. n. 285 del 30.04.92. art. 103; D.Lgs. n. 22 del 05.02.1997, art. 46) debba procedere alla cancellazione al P.R.A. ed alla successiva demolizione del veicolo, la Struttura Organizzativa, su richiesta dell'Assicurato, organizzerà il recupero del veicolo mediante carro attrezzi e la sua demolizione. **Qualora il recupero richieda l'intervento di mezzi eccezionali, il relativo costo rimane a carico dell'Assicurato che dovrà provvedere direttamente al pagamento.** L'Assicurato deve produrre, al momento della consegna del veicolo, la seguente documentazione:

- libretto di circolazione (originale);
- foglio complementare / certificato di proprietà (originale);
- targhe autoveicolo;

(in caso di assenza di uno o più dei suddetti documenti l'Assicurato deve produrre l'originale della denuncia sostitutiva e/o il verbale di ritiro, rilasciati dalle Autorità competenti e copia dell'estratto cronologico rilasciato dal P.R.A.)

- codice fiscale (fotocopia);
- documento di riconoscimento valido dell'intestatario al P.R.A. (fotocopia carta d'identità o equivalente);

- documento di riconoscimento valido dell'incaricato alla consegna del veicolo, qualora questi sia diverso dall'intestatario al P.R.A. (fotocopia).

La mancata produzione dei documenti di cui sopra o di altri necessari per la demolizione del veicolo, comporta la decadenza del diritto alla prestazione.

La Struttura Organizzativa organizza il recupero per la demolizione del veicolo entro 15 giorni dalla data in cui l'Assicurato ha reso disponibili i sopra citati documenti.

Il demolitore convenzionato prenderà in carico il veicolo, rilasciando al momento del recupero apposita dichiarazione di presa in carico del veicolo e "copia produttore" a norma di legge; successivamente invierà al domicilio dell'Assicurato la documentazione relativa all'avvenuta cancellazione al P.R.A. tramite raccomandata con ricevuta di ritorno. ***L'Assicurato prende atto che il veicolo sarà demolito in conformità alle disposizioni vigenti che regolano lo smaltimento dei veicoli considerati a tutti gli effetti "rifiuti solidi a raccolta differenziata".***

La Società terrà a proprio carico i costi relativi al recupero con carro attrezzi, alla demolizione e alla cancellazione al Pubblico Registro Automobilistico. ***Gli eventuali costi di deposito del veicolo rimangono a carico dell'Assicurato che dovrà provvedere direttamente al pagamento.***

V.A.3 – Consulenza medica

Qualora a seguito di infortunio o malattia l'Assicurato necessiti di una consulenza medica, può mettersi in contatto direttamente o tramite il proprio medico curante con i medici della Struttura Organizzativa che valuteranno quale sia la prestazione più opportuna da effettuare in suo favore.

V.A.4 – Invio di un'autoambulanza in Italia

Qualora a seguito di infortunio causato da incidente stradale in cui sia rimasto coinvolto il veicolo assicurato, l'Assicurato, ***successivamente al ricovero di primo soccorso***, trovandosi sul territorio Italiano necessiti di un trasporto in autoambulanza in Italia, la Struttura Organizzativa invierà direttamente l'autoambulanza, tenendo la Società a proprio carico il relativo costo ***fino alla concorrenza di un importo pari a quello necessario per compiere 200 Km di percorso complessivo*** (andata/ritorno) ***per sinistro***.

V.A.5 – Richiesta di documenti in caso di furto totale del veicolo

Qualora, a seguito di furto totale del veicolo, l'Assicurato desideri avvalersi della Struttura Organizzativa per la richiesta dei seguenti documenti:

- estratto cronologico generale di possesso;
- perdita di possesso;

potrà contattare la Struttura Organizzativa stessa comunicando la targa del veicolo.

In seguito la Struttura Organizzativa tramite i propri incaricati, provvederà a richiedere agli uffici preposti i citati documenti ed una volta ottenuti li invierà all'Assicurato.

La Struttura Organizzativa potrà richiedere all'Assicurato, e lo stesso è tenuto a fornirla integralmente, l'originale della denuncia rilasciata all'assicurato dall'Autorità competente e ogni ulteriore documentazione ritenuta necessaria alla conclusione dell'assistenza.

La Società terrà direttamente a proprio carico i relativi costi.

Prestazioni operanti quando il sinistro si verifica ad oltre 50 km dal comune di residenza dell'assicurato

V.A.6 – Spese d'albergo

Qualora, in conseguenza di sinistro, il veicolo resti immobilizzato e ciò comporti una sosta forzata degli Assicurati per almeno una notte, la Struttura Organizzativa provvederà a ricercare e prenotare un albergo, tenendo la Società a proprio carico il costo di pernottamento e prima colazione ***fino ad un massimo di Euro 300,00 per sinistro complessivamente per tutte le persone coinvolte nel medesimo sinistro (Assicurato e trasportati).***

V.A.7 – Rientro dei passeggeri / prosecuzione del viaggio

Qualora il veicolo in conseguenza di incendio, guasto, incidente, furto tentato o parziale, rapina tentata, ***sia rimasto immobilizzato in Italia per 36 ore o all'estero per 5 giorni***, oppure in caso di furto o rapina del veicolo medesimo, la Struttura Organizzativa metterà in condizione gli Assicurati di ***continuare il viaggio fino al luogo di destinazione oppure di rientrare al luogo di residenza in Italia***, mettendo a loro disposizione:

- ***un biglietto aereo di classe economica o ferroviario di prima classe;***
- oppure:
- ***un veicolo ad uso privato senza autista di 1200 c.c., nel rispetto delle condizioni richieste dal noleggiatore.***

Restano in questo caso a carico dell'Assicurato le spese per il carburante, i pedaggi in genere, le franchigie relative alle assicurazioni facoltative, nonché ogni eventuale eccedenza di spesa per il prolungamento del contratto di noleggio. Tali spese potranno essere oggetto di deposito cauzionale richiesto dalla società di autonoleggio, e lo stesso dovrà essere versato direttamente dall'Assicurato.

La Società terrà a proprio carico il relativo costo ***fino ad un massimo di Euro 500,00 per sinistro complessivamente per tutte le persone a bordo del veicolo (Assicurato e trasportati).***

V.A.8 – Autista a disposizione

Qualora l'Assicurato non sia in condizioni di guidare il veicolo a seguito di infortunio causato da incidente occorso al veicolo assicurato oppure per ritiro della patente e nessuno degli eventuali passeggeri sia in grado di sostituirlo per ragioni obiettive, la Struttura Organizzativa metterà a disposizione un autista per ricondurre il veicolo ed eventualmente i passeggeri fino alla città di residenza dell'Assicurato, secondo l'itinerario più breve.

La Società terrà a proprio carico il costo dell'autista.

Sono a carico dell'Assicurato le spese di carburante e di pedaggio (autostrade, traghetti, ecc.).

V.A.9 – Viaggio per il recupero del veicolo

Qualora, il veicolo, in conseguenza di incendio, guasto, incidente, furto tentato o parziale, rapina tentata, ***sia rimasto immobilizzato in Italia per oltre 36 ore o all'estero per 5 giorni*** oppure in caso di furto o rapina sia stato ritrovato nel medesimo paese dove è stato perpetrato il furto o la rapina stessi, e comunque in tutti i casi in cui il veicolo sia in grado di circolare autonomamente, la Struttura Organizzativa metterà a disposizione dell'Assicurato ***un biglietto aereo (classe economica) o ferroviario (prima classe) di sola andata*** per consentire il recupero del veicolo riparato o ritrovato, tenendo la Società a proprio carico il relativo costo.

V.A.10 – Accompagnamento minori

Qualora l'Assicurato in viaggio accompagnato **da minori di 15 anni**, purché anch'essi Assicurati (intendendosi con ciò trasportati a bordo del veicolo assicurato), si trovi nell'impossibilità di occuparsi di loro in seguito ad infortunio causato da incidente occorso al veicolo assicurato, la Struttura Organizzativa metterà a disposizione di un familiare convivente, residente in Italia, **un biglietto aereo (classe economica) o ferroviario (prima classe) di andata e ritorno, per consentirgli di raggiungere i minori, prendersene cura e ricondurli alla loro residenza in Italia.**

La Società terrà a proprio carico il relativo costo fino ad un massimo di Euro 500,00 per sinistro. **Non sono previste le spese di soggiorno del familiare.**

L'Assicurato deve comunicare nome, indirizzo e recapito telefonico del familiare affinché la Struttura Organizzativa possa contattarlo e organizzare il viaggio.

V.A.11 – Viaggio di un familiare

Qualora a seguito di infortunio, causato da incidente occorso al veicolo assicurato, **l'Assicurato, in viaggio da solo**, sia ricoverato in un ospedale o in un istituto di cura ed i medici ritengano che non sia trasferibile prima di dieci giorni, la Struttura Organizzativa metterà a disposizione di un familiare convivente dell'Assicurato, residente in Italia, **un biglietto aereo (classe economica) o ferroviario (prima classe) di andata e ritorno, per consentire al familiare stesso di recarsi presso l'Assicurato ricoverato.**

La Società terrà a proprio carico il relativo costo **fino ad un massimo di Euro 500,00 per sinistro.**

V.A.12 – Rientro sanitario

Qualora a seguito di infortunio conseguente all'incidente occorso al veicolo assicurato, le condizioni dell'Assicurato, accertate tramite contatti diretti e/o con altri mezzi di telecomunicazione, tra i medici della Struttura Organizzativa ed il medico curante sul posto, rendano necessario il suo trasporto in un ospedale attrezzato in Italia o alla sua residenza in Italia, la Struttura Organizzativa provvederà ad effettuare **il trasporto con il mezzo che i medici della stessa ritengono più idoneo alle condizioni dell'Assicurato:**

- aereo sanitario;
- aereo di linea classe economica, eventualmente in barella;
- treno prima classe e, occorrendo, il vagone letto;
- autoambulanza (senza limiti di chilometraggio).

Il trasporto è interamente organizzato dalla Struttura Organizzativa ed effettuato con costi a carico della Società, inclusa l'assistenza medica od infermieristica durante il viaggio, se ritenuta necessaria dai medici della Struttura Organizzativa stessa. **La Struttura Organizzativa utilizzerà l'aereo sanitario esclusivamente nel caso di sinistri verificatisi in Paesi Europei.**

La Società, qualora abbia provveduto al rientro dell'Assicurato a proprie spese, ha il diritto di richiedere a quest'ultimo, se ne fosse in possesso, il biglietto aereo, ferroviario, ecc. non utilizzato.

Non danno luogo alla prestazione le infermità o lesioni che a giudizio dei medici della Struttura Organizzativa possono essere curate sul posto o che non impediscono all'Assicurato di proseguire il viaggio. La prestazione non è altresì operante nel caso in cui l'Assicurato od i suoi familiari addivengano a dimissioni volontarie contro il parere dei sanitari che lo hanno in cura.

V.A.13 – Rientro con un familiare

Qualora, in caso di “Rientro sanitario” dell’Assicurato in base alle condizioni della prestazione di cui al precedente punto V.A.12, i medici della Struttura Organizzativa non ritengano necessaria l’assistenza sanitaria durante il viaggio, la Struttura Organizzativa provvederà a far rientrare con lo stesso mezzo utilizzato per il “Rientro sanitario” un familiare dell’Assicurato, presente sul posto.

La Società terrà a proprio carico il relativo costo **fino ad un massimo di Euro 260,00 per sinistro**.

La Società, qualora abbia provveduto al rientro del familiare dell’Assicurato a proprie spese, ha il diritto di richiedere a quest’ultimo, se ne fosse in possesso, il biglietto aereo, ferroviario, ecc., non utilizzato.

V.A.14 – Rientro salma

Qualora, a seguito di incidente occorso al veicolo assicurato, l’Assicurato sia deceduto, la Struttura Organizzativa organizzerà ed effettuerà il trasporto della salma fino al luogo di sepoltura in Italia, tenendo la Società a proprio carico i relativi costi **fino ad un massimo di Euro 5.000,00 ancorché siano coinvolti più Assicurati. Se tale prestazione comportasse un esborso maggiore di tale importo, la prestazione diventerà operante dal momento in cui la Struttura Organizzativa avrà ricevuto garanzie bancarie o di altro tipo ritenute da essa adeguate.**

Sono escluse le spese relative alla cerimonia funebre e l’eventuale recupero della salma.

Prestazioni operanti quando il sinistro si verifica all’estero

V.A.15 – Invio pezzi di ricambio

Qualora, in conseguenza di sinistro avvenuto all’estero, i pezzi di ricambio indispensabili al funzionamento ed alla circolazione del veicolo ed occorrenti alla sua riparazione non possano essere reperiti sul posto, la Struttura Organizzativa provvederà ad inviarli con il mezzo più rapido, tenuto conto delle norme locali che regolano il trasporto delle merci in genere e dei pezzi di ricambio di veicoli in particolare, **sempre che siano reperibili presso i concessionari ufficiali in Italia.**

Al rientro dal viaggio l’Assicurato dovrà rimborsare soltanto il costo dei pezzi di ricambio e le eventuali spese doganali, mentre i costi relativi alla ricerca ed alla spedizione restano a carico della Società.

V.A.16 – Rimpatrio del veicolo a mezzo pianale

Qualora in conseguenza di incendio, guasto, incidente, furto tentato o parziale, rapina tentata, **il veicolo resti immobilizzato all’estero e ciò comporti un tempo di riparazione superiore a 5 giorni lavorativi, escludendo dal conteggio dei giorni di fermo il tempo necessario al reperimento dei pezzi di ricambio**, oppure in caso di furto o rapina, **il veicolo venga ritrovato nel medesimo Paese ove è stato perpetrato il furto o la rapina stessa in condizioni tali da non poter essere guidato**, la Struttura Organizzativa, dopo aver preso contatto con l’officina incaricata della riparazione, organizza il trasporto del veicolo dal luogo di giacenza al luogo, in Italia, preventivamente concordato con l’Assicurato.

Le spese relative al trasporto stesso nonché quelle della giacenza all’estero dalla data di comunicazione del sinistro alla Struttura Organizzativa sono a carico della Società.

Le spese relative ai diritti doganali, ai costi di riparazione o di sostituzione di parti di ricambio e di accessori sono a carico dell'Assicurato.

Qualora il valore commerciale del veicolo dopo il sinistro risulti inferiore all'ammontare delle spese previste per il suo trasporto in Italia, la Struttura Organizzativa provvede al suo rimpatrio, tenendo la Società a proprio carico il relativo costo fino alla concorrenza di un importo massimo corrispondente al valore commerciale del relitto dopo il sinistro. L'eventuale eccedenza rimane a carico dell'Assicurato.

V.A.17 – Abbandono legale

Qualora, nei casi previsti dalla precedente prestazione V.A.16 - "Rimpatrio del veicolo a mezzo pianale", ***il valore commerciale del veicolo, dopo il sinistro, risultasse inferiore all'ammontare delle spese previste per il suo trasporto in Italia***, la Struttura Organizzativa, non procederà con l'antieconomico rimpatrio, bensì provvederà ad organizzare la demolizione del veicolo ed eventualmente, qualora non fosse possibile in loco, a trasportare il veicolo stesso al di fuori del confine dello Stato estero in cui si trova, al fine di poter procedere alla demolizione, tenendo la Società a proprio carico i relativi costi amministrativi, organizzativi e le eventuali spese di trasporto.

Restano a carico dell'Assicurato i costi per la documentazione eventualmente necessaria al disbrigo delle pratiche inerenti la perdita di possesso e tutti gli altri documenti da richiedersi in Italia a cura dell'Assicurato stesso.

V.A.18 – Interprete a disposizione

Qualora l'Assicurato necessiti di un interprete, in caso di fermo, di arresto o di minaccia d'arresto dell'Assicurato medesimo in seguito ad incidente occorso al veicolo assicurato oppure, in caso di infortunio dell'Assicurato occorso comunque a causa di un incidente coinvolgente il veicolo coperto dall'assicurazione, la Struttura Organizzativa provvederà ad inviare suddetto interprete, tenendone la Società a proprio carico l'onorario ***fino ad un massimo di 8 ore lavorative per sinistro.***

V.A.19 – Anticipo spese legali

In caso di fermo, di arresto o di minaccia di arresto dell'Assicurato in conseguenza di incidente, la Struttura Organizzativa, qualora l'Assicurato non vi possa provvedere direttamente, verserà per suo conto a titolo di anticipo l'onorario di un legale ***fino ad un massimo di Euro 2.000,00 per sinistro.***

V.A.20 – Anticipo delle cauzioni penale e civile

In caso di fermo, di arresto o di minaccia di arresto dell'Assicurato in conseguenza di incidente, la Struttura Organizzativa, qualora l'Assicurato non vi possa provvedere direttamente, verserà per suo conto a titolo di anticipo la cauzione fissata dall'Autorità, ***fino ad un massimo di Euro 5.200,00 per sinistro tanto per la cauzione penale che per la cauzione civile.***

V.A.21 – Anticipi di denaro

Qualora l'Assicurato trovandosi all'estero debba sostenere, a causa di un sinistro occorso al veicolo assicurato delle spese impreviste e non gli sia possibile provvedere direttamente e immediatamente, la Struttura Organizzativa provvederà al pagamento sul posto, per conto dell'Assicurato, di fatture ***fino ad un importo massimo di Euro 500,00 per sinistro.***

Qualora l'ammontare delle fatture superasse l'importo di Euro 500,00 la prestazione diventerà operante nel momento in cui in Italia la Struttura Organizzativa avrà ricevuto garanzie di restituzione ritenute da essa adeguate. L'importo delle fatture pagate dalla Struttura Organizzativa non potrà mai comunque superare la somma di Euro 1.000,00.

V.A.22 – Trasmissione messaggi urgenti

Qualora l'Assicurato sia impossibilitato a comunicare con persone in Italia, la Struttura Organizzativa si impegna, su richiesta dell'Assicurato, a trasmettere loro i messaggi urgenti. Resta esclusa ogni responsabilità della Struttura Organizzativa in merito al contenuto dei messaggi.

V.B – Istruzioni per la richiesta di assistenza

Dovunque si trovi ed in qualsiasi momento, l'Assicurato potrà telefonare alla Struttura Organizzativa in funzione 24 ore su 24:

dall'Italia al numero: 800 542 002

dall'estero al numero: +39 02 5828 6671

Se impossibilitato a telefonare, potrà inviare un telegramma o una raccomandata a:

**EUROP ASSISTANCE ITALIA S.p.A.
Piazza Trento, 8
20135 MILANO**

oppure inviare un fax al numero: **+39 02 5847 7201**

In ogni caso dovrà comunicare con precisione:

1. Il tipo di assistenza di cui necessita
2. Cognome e Nome
3. Numero di polizza e/o targa preceduto dalla sigla "HMED"
4. Indirizzo del luogo in cui si trova
5. Il recapito telefonico dove la Struttura Organizzativa provvederà a richiamarlo nel corso dell'assistenza

La Struttura Organizzativa potrà richiedere all'Assicurato – e lo stesso è tenuto a fornirla integralmente – ogni ulteriore documentazione ritenuta necessaria alla conclusione dell'assistenza; in ogni caso è necessario inviare alla Struttura Organizzativa gli ORIGINALI (non le fotocopie) di giustificativi, fatture, ricevute delle spese.

L'intervento dovrà sempre essere richiesto alla Struttura Organizzativa che interverrà direttamente o ne dovrà autorizzare esplicitamente l'effettuazione.

SERVIZIO ASSISTENZA AUTO TOP

T.A – Oggetto delle prestazioni

Con il Servizio Assistenza Auto Top sono garantite le prestazioni erogate con il Servizio Assistenza Auto Light e Servizio Assistenza Auto Vip con le seguenti modifiche:

- **Prestazione L.A.1 – Soccorso stradale – Traino:** la Società terrà a proprio carico il relativo costo *fino ad un massimo di Euro 300,00 per sinistro.*
- **Prestazione L.A.2 – Soccorso stradale – Officina Mobile in Italia – Depannage:** la Società terrà a proprio carico il relativo costo *fino ad un massimo di Euro 300,00 per sinistro.*
- **Prestazione L.A.3 – Recupero del veicolo fuori strada:** la Società terrà a proprio carico il relativo costo *fino ad un massimo di Euro 300,00 per sinistro.*
- **Prestazione V.A.4 – Invio di autoambulanza in Italia:** la Società terrà a proprio carico la spesa *fino alla concorrenza di un importo pari a quello necessario per compiere 300 Km di percorso;*
- **Prestazione V.A.6 – Spese d'albergo:** la Società terrà a proprio carico il costo di pernottamento e prima colazione *fino ad un massimo di Euro 600,00 per sinistro.*

Le restanti prestazioni non subiscono variazioni.

Con il Servizio Assistenza Auto Top sono inoltre garantite le seguenti prestazioni:

Prestazioni operanti senza franchigia chilometrica

T.A.1 – Auto in sostituzione immediata (Prestazione erogata solo in Italia)

Qualora in conseguenza di guasto, incidente, incendio, furto parziale o rapina tentata, venga erogata la prestazione "L.A.1 – Soccorso stradale – Traino", oppure a seguito di rapina o furto totale del veicolo, la Struttura Organizzativa metterà a disposizione dell'Assicurato, 24 ore su 24, un'autovettura in sostituzione. Tale *autovettura, adibita ad uso privato, senza autista, a chilometraggio illimitato, 1.200 c.c. di cilindrata, sarà fornita compatibilmente con le disponibilità* del centro di noleggio, presso il luogo di fermo o di sottrazione del veicolo, o, *qualora le condizioni non lo consentano, presso il luogo di destinazione del soccorso stradale.* Qualora non vi fosse disponibilità locale, la Società terrà a proprio carico gli eventuali costi per il trasporto in taxi presso la stazione convenzionata più vicina o il pernottamento dell'Assicurato presso una struttura alberghiera.

La Società terrà a proprio carico i costi di noleggio dell'autovettura per 3 giorni consecutivi. Entro tale termine verrà certificato il tempo di riparazione in base ai tempi ufficiali della casa costruttrice ed il noleggio potrà essere prolungato secondo le modalità e *fino al raggiungimento dei massimali previsti dalla prestazione "V.A.1 – Auto in sostituzione in Italia".*

In caso di furto o rapina la Struttura Organizzativa potrà chiedere, e l'Assicurato sarà tenuto a fornirla, copia della Denuncia presentata all'Autorità Pubblica.

L'Assicurato riconsegnerà l'autovettura in sostituzione presso la stazione di noleggio convenzionata; qualora fosse necessario, la Società terrà a proprio carico i costi del trasporto in taxi per il ritiro del veicolo riparato. *Qualora la riparazione del veicolo avvenga prima del periodo previsto, l'Assicurato dovrà riconsegnare l'autovettura in sostituzione nelle modalità sopra descritte.*

Ai fini dell'erogazione della prestazione, l'Assicurato dovrà fornire alla società di autonoleggio:

- *patente di guida in originale e valida;*
- *carta di credito a titolo di cauzione.*

Restano sempre a carico dell'Assicurato:

- *le spese di carburante e di pedaggio (autostrade, traghetti, ecc.) relativi all'autovettura in sostituzione;*
- *le spese per le assicurazioni non obbligatorie per Legge e le relative franchigie relativi all'autovettura in sostituzione;*
- *le cauzioni richieste dalle Società di autonoleggio, che dovranno essere versate direttamente dall'Assicurato;*
- *l'eventuale eccedenza di giorni, rispetto a quanto autorizzato, che dovrà comunque essere accordata dalla Struttura Organizzativa.*

La prestazione non è operante per:

- *immobilizzo del veicolo dovuto alle esecuzioni dei tagliandi periodici previsti dalla casa costruttrice;*
- *operazioni di ordinaria manutenzione, i cui tempi di riparazione non sono comunque cumulabili con quelli relativi al danno da riparare*

T.A.2 – Consulenza medica specialistica

Qualora l'assicurato, in seguito ad infortunio, causato da incidente stradale in cui sia rimasto coinvolto il veicolo assicurato, necessiti di valutare lo stato di salute per decidere quale sia la prestazione più opportuna da effettuare in suo favore, potrà contattare, direttamente o attraverso il medico che lo ha in cura sul posto, i medici specialisti della Struttura Organizzativa.

Tali medici specialisti possono essere: Ortopedico, Neurologo, Chirurgo Generale, Odonoiatra, Cardiologo, Geriatra.

L'Assicurato deve comunicare il motivo della sua richiesta, il nome dell'eventuale medico curante ed il suo recapito telefonico.

T.A.3 – Trasferimento in un centro ospedaliero attrezzato

Qualora l'Assicurato, a seguito di infortunio, causato da incidente stradale in cui sia rimasto coinvolto il veicolo assicurato, sia colpito da lesioni che vengono ritenute non curabili nell'ambito dell'organizzazione ospedaliera della Regione di residenza, per caratteristiche obiettive accertate dai medici della Struttura Organizzativa, previa analisi del quadro clinico e d'intesa con il medico curante, la Struttura Organizzativa provvede:

- *ad individuare e a prenotare, tenuto conto delle disponibilità esistenti, l'Istituto di cura italiano o estero ritenuto più attrezzato per il trattamento specifico delle lesioni dell'Assicurato;*
- *ad organizzare, a spese della Società, il trasporto dell'Assicurato con il mezzo più idoneo alle sue condizioni, fermo restando che **la Struttura Organizzativa utilizza l'aereo sanitario solo nel caso in cui il sinistro avvenga in paesi europei, mentre il trasferimento da paesi extraeuropei ove si è verificato il sinistro viene effettuato esclusivamente su aerei di linea:***
 - *aereo sanitario;*
 - *aereo di linea, classe economica, eventualmente barellato;*
 - *treno, prima classe, e occorrendo, il vagone letto;*
 - *autoambulanza;*
- *ad assistere l'Assicurato durante il trasporto con personale medico o paramedico se ritenuto necessario dai medici della Struttura Organizzativa.*

Non danno luogo alla prestazione le lesioni che a giudizio dei medici possono essere curate presso l'unità ospedaliera della Regione di residenza dell'Assicurato, nonché le terapie riabilitative.

T.A.4 – Rientro dal centro ospedaliero attrezzato

Quando l'Assicurato, in conseguenza della prestazione "T.A.3 – Trasferimento in un centro ospedaliero attrezzato" delle presenti norme, venga dimesso dal centro ospedaliero dopo la degenza, la Struttura Organizzativa provvede al suo rientro alla destinazione indicata dall'Assicurato, in Italia, con il mezzo di trasporto, tra quelli indicati al predetto articolo, che i medici della Struttura Organizzativa stessa ritengono più idoneo alle condizioni dell'Assicurato.

Il trasporto è interamente organizzato dalla Struttura Organizzativa ed effettuato a spese della Società, inclusa l'assistenza medica ed infermieristica durante il viaggio, se ritenuta necessaria dai medici della stessa.

L'Assicurato deve comunicare alla Struttura Organizzativa l'ospedale presso cui è ricoverato, unitamente al nome e recapito telefonico del medico che lo ha in cura, affinché la Struttura Organizzativa possa stabilire i necessari contatti.

T.B – Istruzioni per la richiesta di assistenza

Dovunque si trovi ed in qualsiasi momento, l'Assicurato potrà telefonare alla Struttura Organizzativa in funzione 24 ore su 24:

dall'Italia al numero: 800 542 002

dall'estero al numero: +39 02 5828 6671

Se impossibilitato a telefonare, potrà inviare un telegramma o una raccomandata a:

**EUROP ASSISTANCE ITALIA S.p.A.
Piazza Trento, 8
20135 MILANO**

oppure inviare un fax al numero: **+39 02 5847 7201**

In ogni caso dovrà comunicare con precisione:

1. Il tipo di assistenza di cui necessita
2. Cognome e Nome
3. Numero di polizza e/o targa preceduto dalla sigla "HTOP"
4. Indirizzo del luogo in cui si trova
5. Il recapito telefonico dove la Struttura Organizzativa provvederà a richiamarlo nel corso dell'assistenza

La Struttura Organizzativa potrà richiedere all'Assicurato – e lo stesso è tenuto a fornirla integralmente – ogni ulteriore documentazione ritenuta necessaria alla conclusione dell'assistenza; in ogni caso è necessario inviare alla Struttura Organizzativa gli ORIGINALI (non le fotocopie) di giustificativi, fatture, ricevute delle spese.

L'intervento dovrà sempre essere richiesto alla Struttura Organizzativa che interverrà direttamente o ne dovrà autorizzare esplicitamente l'effettuazione.

DELIMITAZIONI ED EFFETTI GIURIDICI RELATIVI A TUTTE LE PRESTAZIONI SERVIZIO ASSISTENZA AUTO: LIGHT, VIP, TOP

Ferme restando le esclusioni riportate nelle singole prestazioni, sono inoltre operanti le seguenti condizioni valide per tutti i Servizi Assistenza Auto: Light, Vip, Top.

- a) *Il diritto alle assistenze fornite dalla Società decade qualora l'Assicurato non abbia preso contatto con la Struttura Organizzativa al verificarsi del sinistro.*
- b) *Tutte le prestazioni non possono essere fornite per ciascun Assicurato più di tre volte per ogni tipo entro ciascun anno di validità della polizza, fatta eccezione per le "Assistenze telefoniche".*
- c) *La durata massima della copertura per ogni periodo di permanenza continuata all'estero nel corso dell'anno di validità della polizza è di 60 giorni.*
- d) *Tutte le prestazioni non sono dovute per sinistri avvenuti durante e per effetto di: gare automobilistiche, motociclistiche, motonautiche e relative prove ed allenamenti; stato di guerra, rivoluzione, sommosse o movimenti popolari, saccheggi, atti di terrorismo o vandalismo, scioperi, terremoti, fenomeni atmosferici aventi caratteristiche di calamità naturale, trasformazioni o assestamenti energetici dell'atomo, naturali o provocati e da accelerazioni di particelle atomiche (fissione e fusione nucleare, isotopi radioattivi, macchine acceleratrici, raggi X, ecc.); dolo dell'Assicurato, ivi compreso il suicidio o il tentato suicidio; uso improprio cui l'Assicurato sottopone il veicolo; malattie nervose e mentali, malattie dipendenti dalla gravidanza dopo il sesto mese e dal puerperio; malattie insorte anteriormente alla stipulazione della polizza e già conosciute dall'assicurato (malattie preesistenti); malattie e infortuni conseguenti e derivanti da abuso di alcolici o psicofarmaci nonché uso non terapeutico di stupefacenti e allucinogeni. Le prestazioni non sono altresì fornite in quei Paesi che si trovasse in stato di belligeranza dichiarata o di fatto.*
- e) *Qualora l'Assicurato non usufruisca di una o più prestazioni, la Società non è tenuta a fornire indennizzi o prestazioni alternative di alcun genere a titolo di compensazione.*
- f) *La Struttura Organizzativa non assume responsabilità per danni conseguenti a mancato o ritardato intervento determinato da caso fortuito e/o causa di forza maggiore, compreso l'intervento delle Autorità del Paese nel quale è prestata l'assistenza.*
- g) *Ogni diritto nei confronti della Società si prescrive entro il termine di due anni dalla data del sinistro che ha dato origine al diritto alla prestazione, ai sensi dell'art. 2952 del Codice Civile modificato dalla L. n. 166 del 27 ottobre 2008.*
- h) *Relativamente ai sinistri formanti oggetto della presente garanzia, l'Assicurato libera dal segreto professionale i medici che lo hanno visitato o curato dopo (o anche prima) del sinistro, nei confronti della Struttura Organizzativa e/o dei Magistrati eventualmente investiti dell'esame del sinistro stesso.*
- i) *Tutte le eccedenze ai massimali così come tutti gli anticipi di denaro previsti nelle singole prestazioni verranno concessi compatibilmente con le disposizioni, in materia di trasferimento di valuta, vigenti in Italia e nel Paese dove momentaneamente si trova l'Assicurato e a condizione che l'Assicurato, anche tramite persona da lui indicata, possa fornire alla Struttura Organizzativa adeguate garanzie per la restituzione di ogni somma anticipata.*

- l) L'Assicurato deve provvedere al rimborso della somma anticipata entro 30 giorni dalla data dell'anticipo stesso. Trascorso tale termine dovrà restituire, oltre alla somma anticipata, anche l'ammontare degli interessi al tasso legale corrente.*
- m) A parziale deroga di quanto previsto all'art. 1910 del Codice Civile, all'Assicurato che godesse di prestazioni analoghe alle presenti, anche a titolo di mero risarcimento, in forza dei contratti sottoscritti con altra Compagnia di assicurazione, è fatto obbligo di dare comunque avviso del sinistro ad ogni Compagnia assicuratrice e specificatamente alla Società nel termine di tre giorni a pena di decadenza. Nel caso in cui attivasse altra Compagnia, le presenti prestazioni saranno operanti, nei limiti ed alle condizioni previste, esclusivamente quale rimborso all'Assicurato degli eventuali maggiori costi lui addebitati dalla Compagnia di assicurazione che ha erogato la prestazione.*

Per tutto quanto non è espressamente disciplinato nella presente Sezione, valgono le Condizioni Generali che regolano il contratto in generale, in quanto compatibili.

SEZIONE 7 CONDIZIONI DI ASSICURAZIONE PER LA TUTELA LEGALE

Premessa

La gestione dei sinistri Tutela Legale è stata affidata dalla Società a:

ARAG SE – Rappresentanza Generale e Direzione per l'Italia (Societas Europaea)

con sede e Direzione Generale in Viale del Commercio n. 59 – 37135 Verona

tel. +39 045 8290 411

in seguito denominata ARAG alla quale l'Assicurato può rivolgersi direttamente.

Per la denuncia dei sinistri e la loro successiva trattazione si possono utilizzare i numeri di fax:

+39 045 8290 557 per le sole nuove denunce (apertura sinistri)

+39 045 8290 449 per i successivi scambi di corrispondenza

NORME COMUNI A TUTTE LE GARANZIE TUTELA LEGALE

7.1 - Oggetto dell'assicurazione

Avvalendosi di ARAG per la gestione dei sinistri, la Società, alle condizioni della presente polizza e **nei limiti del massimale convenuto indicato in polizza**, assicura la Tutela Legale, compresi i relativi oneri non ripetibili dalla controparte, occorrenti all'Assicurato per la difesa dei suoi interessi in sede extragiudiziale e giudiziale.

Tali oneri sono:

- le spese per l'intervento del legale incaricato della gestione del caso assicurativo **nel rispetto di quanto previsto dal tariffario nazionale forense** (D.M. 8 aprile 2004 e successivi aggiornamenti), anche quando la vertenza deve essere trattata tramite il coinvolgimento di un organismo di mediazione;
- **le indennità a carico dell'Assicurato spettanti all'Organismo di mediazione costituito da un Ente di diritto pubblico oppure da un Organismo privato nei limiti di quanto previsto dalle tabelle dei compensi previste per gli organismi di mediazione costituiti da Enti di diritto pubblico. Tale indennità è oggetto di copertura assicurativa solo nel caso in cui la mediazione sia prevista obbligatoriamente per legge;**
- le eventuali spese del legale di controparte, nel caso di soccombenza per condanna dell'Assicurato, o di transazione autorizzata da ARAG ai sensi del successivo art. 7.6 "Gestione del caso assicurativo" comma 4;
- le spese per l'intervento del Consulente Tecnico d'Ufficio, del Consulente Tecnico di Parte e di Periti **purchè scelti in accordo con ARAG** ai sensi del successivo art. 7.6 "Gestione del caso assicurativo" comma 5;
- le spese processuali nel processo penale (art. 535 Codice di Procedura Penale);
- le spese di giustizia;
- il contributo Unificato (D.L. n. 28 del 11.03.2002) **se non ripetuto dalla controparte** in caso di soccombenza di quest'ultima;
- le spese per la registrazione degli atti giudiziari;
- le spese per indagini per la ricerca di prove a difesa;

- le spese dell'arbitro sostenute dall'Assicurato qualora sia incaricato per la decisione di controversie previste dalla polizza;
- le spese di domiciliazione necessarie, **esclusa ogni duplicazione di onorari ed i compensi per la trasferta.**

Qualora tali oneri siano posti a carico della controparte, la Società e/o ARAG ha diritto al rimborso di quanto eventualmente anticipato.

È garantito l'intervento di un **unico legale** territorialmente competente ai sensi dell'art. 7.4 "Denuncia del caso assicurativo e libera scelta del legale", comma 3, per ogni grado di giudizio.

7.2 - Delimitazioni dell'oggetto dell'assicurazione

L'Assicurato è tenuto a:

- **regolarizzare a proprie spese, secondo le vigenti norme relative alla registrazione degli atti giudiziari e non, i documenti necessari per la gestione del caso assicurativo;**
- **ad assumere a proprio carico ogni altro onere fiscale che dovesse presentarsi nel corso o alla fine della causa.**

La Società e/o ARAG non si assume il pagamento di:

- **multe, ammende o sanzioni pecuniarie in genere;**
- **spese liquidate a favore delle parti civili costituite contro l'Assicurato nei procedimenti penali (art. 541 Codice di Procedura Penale).**

Le operazioni di esecuzione forzata non vengono ulteriormente garantite nel caso di due esiti negativi.

Non sono oggetto di copertura assicurativa i patti quota lite conclusi tra il Contraente e/o l'Assicurato ed il legale che stabiliscano compensi professionali.

7.3 – Insorgenza del caso assicurativo

Ai fini della presente polizza, per insorgenza del caso assicurativo si intende:

- per l'esercizio di pretese al risarcimento di danni extracontrattuali: **il momento del verificarsi del primo evento che ha originato il diritto al risarcimento;**
- per tutte le restanti ipotesi: **il momento in cui l'Assicurato, la controparte o un terzo abbia o avrebbe cominciato a violare norme di legge o di contratto.**

In presenza di più violazioni della stessa natura, per il momento di insorgenza del caso assicurativo si fa riferimento alla data della prima violazione.

La garanzia assicurativa viene prestata per i casi assicurativi **che siano insorti:**

- **durante il periodo di validità della polizza**, se si tratta di esercizio di pretese al risarcimento di danni extracontrattuali, di procedimento penale e di ricorsi od opposizioni alle sanzioni amministrative;
- **trascorsi 90 giorni (tre mesi) dalla decorrenza della polizza**, in tutte le restanti ipotesi.

La garanzia si estende ai casi assicurativi **che siano insorti durante il periodo di validità del contratto** e che

siano denunciati alla Società o ad ARAG, nei modi e nei termini del successivo **art. 7.4 "Denuncia del caso assicurativo e libera scelta del Legale"**, entro ventiquattro mesi dalla cessazione del contratto stesso.

La garanzia non ha luogo nei casi insorgenti da contratti che nel momento della stipulazione dell'assicurazione fossero stati già disdetti da uno dei Contraenti o la cui rescissione, risoluzione o modificazione fosse già stata chiesta da uno dei Contraenti.

Si considerano a tutti gli effetti unico caso assicurativo:

- **vertenze promosse da o contro più persone ed aventi per oggetto domande identiche o connesse;**

- **indagini o rinvii a giudizio a carico di una o più persone assicurate e dovuti al medesimo evento o fatto.**

In tali ipotesi, la garanzia viene prestata a favore di tutti gli assicurati coinvolti, ma **il relativo massimale resta unico** e viene ripartito tra loro, a prescindere dal numero e dagli oneri da ciascuno di essi sopportati.

7.4 – Denuncia del caso assicurativo e libera scelta del Legale

- 1) L'Assicurato **deve immediatamente denunciare per iscritto alla Società o ad ARAG** qualsiasi caso assicurativo nel momento in cui si è verificato e/o ne abbia avuto conoscenza.
- 2) In ogni caso deve fare pervenire alla Società o ad ARAG, notizia di ogni atto a lui notificato, **entro tre giorni dalla data della notifica stessa.**
- 3) **L'Assicurato ha il diritto di scegliere liberamente il legale, cui affidare la tutela dei suoi interessi, iscritto presso il foro ove ha sede l'Ufficio Giudiziario competente per la controversia, indicandolo alla Società o ad ARAG contemporaneamente alla denuncia del caso assicurativo.**
- 4) Se l'Assicurato non fornisce tale indicazione, la Società od ARAG lo invita a scegliere il proprio legale e, nel caso in cui l'Assicurato **non vi provveda, può nominare direttamente il legale, al quale l'Assicurato deve conferire mandato.**
- 5) L'Assicurato ha comunque il diritto di scegliere liberamente il proprio Legale nel caso di conflitto di interessi con la Società e/o con ARAG.
- 6) ARAG al momento della denuncia di un sinistro avvenuto all'estero chiederà all'Assicurato di scegliere in via alternativa e definitiva se:
 - farsi tutelare direttamente da ARAG all'estero per la fase stragiudiziale ed eventualmente anche nella fase giudiziale;
 - farsi tutelare in via stragiudiziale (IV Direttiva) da un avvocato italiano che, se necessario e previa autorizzazione di ARAG, gestirà la fase giudiziale avanti al giudice italiano.

In quest'ultimo caso, qualora nel corso del giudizio venisse rilevato il difetto di giurisdizione del giudice italiano, la copertura verrà a decadere e le spese legali dell'intero giudizio resteranno a carico dell'Assicurato.

7.5 – Fornitura dei mezzi di prova e dei documenti occorrenti alla prestazione della garanzia assicurativa

Se l'Assicurato richiede la copertura assicurativa **è tenuto a:**

- **informare immediatamente la Società o ARAG in modo completo e veritiero di tutti i particolari del caso assicurativo, nonché indicare i mezzi di prova e documenti e, su richiesta, metterli a disposizione;**
- **conferire mandato al legale incaricato della tutela dei suoi interessi, nonché informarlo in modo completo e veritiero su tutti i fatti, indicare i mezzi di prova, fornire ogni possibile informazione e procurare i documenti necessari.**

7.6 – Gestione del caso assicurativo

- 1) Ricevuta la denuncia del caso assicurativo, ARAG si adopera per realizzare un bonario componimento della controversia.
- 2) Ove ciò non riesca, **qualora le pretese dell'Assicurato presentino possibilità di successo** e in ogni caso quando sia necessaria la difesa in sede penale, la pratica viene trasmessa al legale scelto nei termini dell'art. 7.4 "Denuncia del caso assicurativo e libera scelta del legale".
- 3) La garanzia assicurativa viene prestata anche per ogni grado superiore di procedimento sia civile sia penale **se l'impugnazione presenta possibilità di successo.**

- 4) L'Assicurato **non può addivenire direttamente con la controparte ad alcuna transazione della vertenza, sia in sede extragiudiziaria sia giudiziaria, senza preventiva autorizzazione di ARAG.**
- 5) L'eventuale nomina di Consulenti Tecnici di Parte e Periti viene concordata con ARAG.
- 6) ARAG così come la Società **non è responsabile dell'operato di legali, Consulenti Tecnici e Periti.**
- 7) **In caso di conflitto di interessi o di disaccordo in merito alla gestione dei casi assicurativi tra l'Assicurato e la Società e/o ARAG, la decisione può venire demandata, con facoltà di adire le vie giudiziarie, ad un arbitro che decide secondo equità, designato di comune accordo dalle parti o, in mancanza di accordo, dal Presidente del Tribunale competente a norma del Codice di Procedura Civile.**

Ciascuna delle parti contribuisce alla metà delle spese arbitrali, quale che sia l'esito dell'arbitrato.

ARAG avverte l'Assicurato del suo diritto di avvalersi di tale procedura.

Qualora l'assicurato intenda adire le vie giudiziarie nei confronti della Società, l'azione civile dovrà essere preceduta dal tentativo di mediazione qualora sia previsto obbligatoriamente dalla normativa vigente come condizione di procedibilità.

7.7 - Recupero di somme

Spettano integralmente all'Assicurato i risarcimenti ottenuti ed in genere le somme recuperate o comunque corrisposte dalla controparte a titolo di capitale ed interessi.

Spettano invece ad ARAG, che li ha sostenuti o anticipati, gli onorari, le competenze e le spese liquidate in sede giudiziaria o concordate transattivamente e/o extragiudizialmente.

7.8 - Assicurati

Le garanzie previste all'art. 7.1 "Oggetto dell'assicurazione" vengono prestate:

- al proprietario;
- al locatario in base ad un contratto di noleggio / leasing;
- al conducente autorizzato;
- ai trasportati;

per i casi assicurativi **connessi al veicolo indicato in polizza.**

In caso di sostituzione del veicolo indicato in polizza, ferma la validità e la continuazione della polizza, le garanzie vengono trasferite al nuovo veicolo. **Il Contraente deve comunicare tempestivamente i dati del nuovo veicolo anche per l'eventuale adeguamento del premio.**

In riferimento a quanto prescritto agli artt. 7.11 "Prestazioni garantite – Tutela Legale della circolazione – Light", lettera b) e 7.12 "Prestazioni garantite – Tutela Legale della circolazione", lettera b), le garanzie valgono altresì in favore del Contraente – Assicurato come persona fisica, del coniuge e dei figli minori e **conviventi solo se risultanti dal certificato di stato di famiglia.**

7.9 – Esclusioni

Le garanzie non sono valide:

- a) **in materia fiscale ed amministrativa;**
- b) **per fatti conseguenti a tumulti popolari (assimilabili a sommosse popolari), eventi bellici, atti di terrorismo, atti di vandalismo, terremoto, sciopero e serrate, nonché da detenzione od impiego di sostanze radioattive;**
- c) **per controversie derivanti dalla proprietà o dalla guida di imbarcazioni o aeromobili;**
- d) **per fatti dolosi delle persone assicurate;**

- e) *per fatti non accidentali relativi ad inquinamento dell'ambiente;*
- f) *se il conducente non è abilitato alla guida del veicolo oppure se il veicolo è usato in difformità da immatricolazione, per una destinazione o un uso diverso da quelli indicati sulla carta di circolazione, o non è coperto da regolare assicurazione obbligatoria per la Responsabilità Civile da circolazione, salvo che l'Assicurato, occupato alle altrui dipendenze in qualità di autista ed alla guida del veicolo in tale veste, dimostri di non essere a conoscenza dell'omissione degli obblighi di cui al D.Lgs. n. 209/2005 e successive modificazioni;*
- g) *nei casi di guida sotto l'influenza dell'alcool (art. 186 del Codice della Strada), guida sotto l'influenza di sostanze stupefacenti (art.187 del Codice della Strada) o per violazione dell'art. 189, comma 1, del Codice della Strada (comportamento in caso d'incidente);*
- h) *per fatti derivanti da partecipazione a gare o competizioni sportive e relative prove, salvo che si tratti di gare di pura regolarità indette dall'A.C.I.;*
- i) *per il pagamento di multe, ammende e sanzioni in genere;*
- l) *per qualsiasi spesa originata dalla costituzione di parte civile quando l'Assicurato viene perseguito in sede penale;*
- m) *se la richiesta di risarcimento danni di cui all'art. 7.12 "Prestazioni garantite – Tutela Legale della circolazione", lettera d), avviene prima dell'offerta di risarcimento comunicata da parte della propria Compagnia R.C. Auto ai sensi dell'art. 8 del DPR. 254/2006.*

7.10 – Estensione territoriale

La garanzia è operante nell'ambito territoriale per il quale è valida l'assicurazione RCA cui si riferisce.

TUTELA LEGALE DELLA CIRCOLAZIONE – LIGHT

7.11 - Prestazioni garantite – Tutela Legale della circolazione – Light

Le garanzie valgono per le seguenti prestazioni:

- a) sostenere l'esercizio di pretese al risarcimento danni a persone e/o cose subiti **per fatti illeciti di terzi**.
In caso di incidente tra veicoli l'operatività viene garantita per recupero danni a persone e/o cose subiti per fatti illeciti di terzi per i casi in cui opera la "Procedura di Risarcimento" di cui all'art.148 del D.Lgs. 209/2005 "Codice delle assicurazioni private".
La copertura opera, quindi, per i sinistri che non vengono gestiti con la procedura di risarcimento diretto disciplinata dall'art. 149 del D.Lgs. 209/2005;
- b) sostenere l'esercizio di pretese al risarcimento danni a persone e/o cose derivanti da incidenti stradali nei quali il Contraente – Assicurato è rimasto **coinvolto come pedone, ciclista, alla guida di veicoli non soggetti all'assicurazione obbligatoria o come trasportato di veicoli a motore, di proprietà di terzi, privati o pubblici;**
- c) sostenere la difesa in procedimenti penali **per delitti colposi e per contravvenzioni connessi ad incidente stradale**. La garanzia è operante anche prima della formulazione ufficiale della notizia di reato.

Quanto previsto alla lettera a) opera anche a parziale deroga di quanto disposto dall'art. 7.9 "Esclusioni", lettera g), nel solo caso di violazione dell'art. 186 del Codice della Strada (guida sotto l'influenza dell'alcool).

TUTELA LEGALE DELLA CIRCOLAZIONE

7.12 - Prestazioni garantite – Tutela Legale della circolazione

Le garanzie valgono per le seguenti prestazioni:

- a) sostenere l'esercizio di pretese al risarcimento danni a persone e/o cose subiti per fatti illeciti di terzi.

In caso di incidente tra veicoli l'operatività viene garantita per recupero danni a persone e/o cose subiti per fatti illeciti di terzi per i casi in cui opera la "Procedura di Risarcimento" di cui all'art.148 del D.Lgs. 209/2005 "Codice delle assicurazioni private".

La copertura opera quindi per i sinistri che non vengono gestiti con la procedura di risarcimento diretto disciplinata dall'art. 149 del D.Lgs. 209/2005;

- b) sostenere l'esercizio di pretese al risarcimento danni a persone e/o cose derivanti da incidenti stradali nei quali il Contraente – Assicurato è rimasto ***coinvolto come pedone, ciclista, alla guida di veicoli non soggetti all'assicurazione obbligatoria o come trasportato di veicoli a motore, di proprietà di terzi, privati o pubblici;***
- c) sostenere la difesa in procedimenti penali ***per delitti colposi e per contravvenzioni connessi ad incidente stradale.*** La garanzia è operante anche prima della formulazione ufficiale della notizia di reato;
- d) il recupero dei danni a persone o a cose per fatti illeciti di terzi nei casi in cui opera la "Procedura di Risarcimento Diretto" disciplinata all'art. 149 e segg. del D.Lgs. 209/2005 "Codice delle assicurazioni private", ***esclusivamente dopo l'offerta di risarcimento o la negazione di offerta si risarcimento comunicata dalla Società ai sensi dell'art. 8 del D.P.R. n. 254/2006 "Regolamento recante disciplina del risarcimento diretto dei danni derivanti dalla circolazione stradale, a norma dell'articolo 150 Codice delle assicurazioni private", ivi compresa l'eventuale successiva fase giudiziale. Rimangono, quindi, escluse le eventuali spese legali sostenute dall'assicurato nella fase compresa tra la presentazione della richiesta di risarcimento del danno e la prima offerta comunicata dalla Società;***
- e) recupero danni a persone o cose subiti dal terzo trasportato per i casi in cui opera la procedura di cui all'art.141 del D.Lgs. 209/2005 "Codice delle assicurazioni private" ovvero per i danni subiti dal terzo trasportato la cui richiesta di risarcimento deve essere promossa nei confronti dell'Impresa di assicurazione del veicolo sul quale era a bordo al momento del sinistro;

Quanto previsto alle lettere a), d), e) opera anche a parziale deroga di quanto disposto dall'art. 7.9 "Esclusioni", lettera g), nel solo caso di violazione dell'art. 186 del Nuovo Codice della Strada (guida sotto l'influenza dell'alcool).

- f) sostenere controversie nascenti da pretese inadempienze contrattuali, proprie o di controparte, derivanti da contratti riguardanti il veicolo assicurato, ***semprechè il valore in lite sia superiore a Euro 150,00.***

In caso di sostituzione del veicolo sono garantite le controversie relative all'acquisto di un nuovo veicolo in sostituzione di quello assicurato e alla vendita del veicolo stesso ***avvenute entro un mese prima e fino ad un mese dopo dalla data di sostituzione in polizza del veicolo. A parziale deroga dell'art. 7.10 "Estensione Territoriale" la presente garanzia opera per i casi che devono essere trattati in Italia, nello Stato della Città del Vaticano e nella Repubblica di San Marino. La prestazione non opera nel caso di controversie contrattuali con la Società;***

- g) l'assistenza nei procedimenti di dissequestro del veicolo assicurato, sequestrato in seguito ad incidente stradale;
- h) l'assistenza di un interprete in sede di interrogatorio, **in caso di arresto, detenzione e/o altra misura restrittiva della libertà personale disposta per responsabilità penale connessa ad incidente stradale verificatosi all'estero**;
- i) proporre opposizione, in ogni ordine e grado, avverso la sanzione amministrativa accessoria di rito, sospensione, revoca, della patente di guida **irrogate in seguito ad incidente stradale e connesse allo stesso**, e proporre il ricorso al Prefetto o l'opposizione avanti il giudice Ordinario di primo Grado avverso altre sanzioni amministrative pecuniarie **purchè comminate in conseguenza di un incidente stradale**. La Società provvederà, su richiesta dell'Assicurato, alla redazione e presentazione dell'opposizione e/o del ricorso. L'Assicurato deve far pervenire alla Società il provvedimento in originale **entro 5 giorni dalla data di notifica dello stesso**. La presente garanzia opera a parziale deroga dell'art. 7.9 "Esclusioni", lettera a) e limitatamente alla materia amministrativa;
- l) gli arbitrati per la decisione delle controversie. Sono assicurate anche le spese degli arbitrati comunque sopportate dall'Assicurato;
- m) l'anticipo da parte della Società, **fino ad un importo massimo equivalente al massimale previsto in polizza**, della cauzione penale in caso di arresto, minaccia di arresto o di altra misura restrittiva della libertà personale disposta per responsabilità penale **connessa ad incidente stradale verificatosi all'estero**; **l'anticipo viene concesso previa esibizione di adeguate garanzie della restituzione della somma anticipata, da rimborsarsi alla Società entro un mese dalla data di erogazione**.

In deroga all'art. 7.3 "Insorgenza del caso assicurativo", le garanzie di cui alle lettere g), h), i), m), operano per i casi assicurativi che siano insorti durante il periodo di validità della polizza.

SEZIONE 8 COSA FARE IN CASO DI SINISTRO

8.1 – Modalità e obblighi per la denuncia dei sinistri.

I sinistri, fermi i necessari adempimenti sotto descritti per le singole garanzie, devono essere denunciati alla Società entro tre giorni da quello in cui il sinistro si è verificato o l'Assicurato ne ha avuta conoscenza (art. 1913 Codice Civile).

Nella denuncia devono essere indicati il luogo, la data, l'ora e le modalità dell'evento, l'entità del danno, nonché il nome e il domicilio degli eventuali testimoni. È comunque di comune interesse che la denuncia venga presentata il più presto possibile.

La denuncia di sinistro è obbligatoria e deve essere sempre effettuata sia in caso di ragione che nel caso responsabilità.

La denuncia di sinistro può essere presentata:

a mezzo fax al numero verde:	800 60 61 61
a mezzo posta indirizzata a:	HDI Assicurazioni S.p.A. - Area Sinistri Via Abruzzi, 10 – 00187 Roma
a mezzo posta elettronica, solo per i titolari di posta elettronica certificata (PEC) , a:	sinistri@pec.hdia.it
rivolgendosi alla propria agenzia	
Per informazioni sui sinistri ci si può rivolgere al numero:	800 23 31 20
oppure alla propria agenzia	

8.1.1 – Responsabilità civile della circolazione – Incidente da circolazione

La denuncia di sinistro, ai sensi dell'art.143 della Legge, deve essere redatta sul "CAI – Modulo di constatazione amichevole di incidente" (cosiddetto "Modulo Blu") e deve contenere tutte le informazioni richieste nel modulo stesso.

Nel caso di ragione il modulo C.A.I. deve essere accompagnato da una richiesta di risarcimento.

La richiesta di risarcimento deve essere completata con i dati anagrafici (Nome e Cognome, Luogo e Data di nascita, Residenza) e del Codice Fiscale del conducente che si trovava alla guida del veicolo al momento del sinistro, nonché, se noti, di tutti i soggetti a vario titolo intervenuti nello stesso (Assicurato, Proprietario, Conducente del veicolo terzo, eventuali altri soggetti danneggiati, eventuali testimoni).

Inoltre devono indicate le eventuali Autorità intervenute.

Ricevuta con la richiesta di risarcimento la suddetta documentazione, la Società valuterà la sussistenza dei presupposti per l'applicazione della procedura di indennizzo diretto (art. 149 della Legge) e, in caso positivo, provvederà a risarcire direttamente all'Assicurato, solo nell'ipotesi in cui l'Assicurato sia ritenuto in tutto o in parte non responsabile del sinistro, i danni subiti, secondo i criteri di legge.

Qualora si accerti che non sia possibile applicare la procedura di risarcimento diretto, la Società provvederà ad informarne l'Assicurato entro 30 giorni a decorrere dalla data di ricezione della richiesta di risarcimento.

Alla denuncia devono seguire, nel più breve tempo possibile, le notizie, i documenti e gli eventuali atti giudiziari relativi al sinistro.

In caso non venga presentata la denuncia di sinistro o non vengano inviati la successiva documentazione inoltrata dal danneggiato o gli atti giudiziari, la Società ha diritto di rivalersi in tutto o in parte nei confronti dell'Assicurato per il pregiudizio che ne sia derivato.

8.1.2 – Rischi diversi

Nel caso di sinistro che interessi le garanzie per i danni al veicolo, l'Assicurato deve, nella richiesta di indennizzo, indicare la data, il luogo, l'ora e le modalità del fatto, nonché l'entità del danno, il nome ed il domicilio di eventuali testimoni.

Le notizie e i documenti relativi al sinistro devono essere trasmessi alla Società nel più breve tempo possibile.

l'Assicurato, in ogni caso deve:

- indicare ove sia ubicato il veicolo e come poterlo raggiungere;
- indicare l'eventuale intervento dell'Autorità.
- qualora l'evento abbia valenza penale, (ad esempio furto o rapina, incendio doloso, ecc.), presentare immediatamente denuncia all'Autorità competente e fornirne copia autentica alla Società; qualora l'evento sia avvenuto all'estero la denuncia deve essere presentata sia all'autorità straniera che a quella Italiana;
- in caso di danno totale, rilasciare alla Società la procura irrevocabile a vendere o a demolire il veicolo a favore di HDI Assicurazioni S.p.A. il cui costo, ***fino ad un massimo di Euro 150,00***, rimane a carico, della stessa;
- per i danni relativi agli accessori non di serie ed optional fornire alla Società la fattura di acquisto o documento equivalente;
- precisare gli eventuali danni subiti da altri veicoli, le cose danneggiate e le generalità dei loro proprietari.

In caso di ***furto o rapina totali*** l'Assicurato deve inoltre:

- fornire, se non asportata con il veicolo, l'originale della carta di circolazione o certificato di circolazione;
- fornire l'originale del certificato di proprietà (motoveicoli) con l'annotazione della perdita di possesso rilasciato dal P.R.A.;
- fornire l'originale dell'estratto cronologico generale del P.R.A.
- fornire, se non asportate con il veicolo, tutte le copie delle chiavi;
- informare la Società non appena abbia notizia del ritrovamento del veicolo rubato o di parti di esso, inviando il verbale di ritrovamento.

Qualora la Società venisse a conoscenza che il Contraente o l'Assicurato era venuto a conoscenza del ritrovamento del veicolo prima della liquidazione del danno la stessa avrà azione di regresso per tutte le somme pagate. L'Assicurato ha tuttavia facoltà di conservare quanto venisse recuperato restituendo alla Società l'indennizzo ricevuto, salva successiva liquidazione a termini di polizza.

In caso di ***danno parziale***, documentare con fatture o ricevute fiscali le eventuali riparazioni di prima necessità.

8.1.3 – Infortuni del Conducente

In caso di sinistro che interessi la garanzia Infortuni del conducente, il Contraente o l'Assicurato o gli aventi diritto devono indicare la data, il luogo, l'ora la causa e le modalità del fatto, nonché l'entità del danno, il nome ed il domicilio di eventuali testimoni. Inoltre la denuncia deve essere corredata del certificato medico. Il decorso delle lesioni deve essere documentato da ulteriori certificati medici.

L'Assicurato o, in caso di morte, i beneficiari, devono consentire alla Società le indagini e gli accertamenti necessari, a tal fine sciogliendo dal segreto professionale i medici che lo hanno visitato e curato.

8.1.4 – Assistenza

Le prestazioni di Assistenza sono fornite dalla Società tramite la **Struttura Organizzativa di Europ Assistance Italia S.p.A.**, con sede in Piazza Trento n. 8 – 20135 Milano **che risponde ai numeri telefonici 800 542 002 e 02 5828 6671**, come meglio precisato di seguito, nelle Istruzioni per la richiesta di assistenza.

In caso di sinistro, dovunque si trovi ed in qualsiasi momento, l'Assicurato potrà telefonare alla Struttura Organizzativa in funzione 24 ore su 24:

dall'Italia al numero 800.542.002

dall'estero al numero +39.02.5828.6671

Se impossibilitato a telefonare, potrà inviare un telegramma o una raccomandata a:

**EUROP ASSISTANCE ITALIA S.p.A.
Piazza Trento, 8
20135 MILANO**

oppure inviare un fax al numero **+39.02.5847.7201**

In ogni caso dovrà comunicare con precisione:

- Il tipo di assistenza di cui si necessita;
- Cognome e Nome;
- Numero di polizza e/o targa;
- Indirizzo del luogo in cui si trova;
- Il recapito telefonico dove la Struttura Organizzativa provvederà a richiamarlo nel corso dell'assistenza.

Inoltre nel caso sia prestato il Servizio Assistenza:

- **AUTO LIGHT**, l'Assicurato dovrà inoltre indicare la sigla "HBAS";
- **AUTO VIP**, l'Assicurato dovrà inoltre indicare la sigla "HMED";
- **AUTO TOP**, l'Assicurato dovrà inoltre indicare la sigla "HTOP";

La Struttura Organizzativa potrà richiedere all'assicurato – e lo stesso è tenuto a fornirla integralmente – ogni ulteriore documentazione ritenuta necessaria alla conclusione dell'assistenza; in ogni caso è necessario inviare alla Struttura Organizzativa gli ORIGINALI (non le fotocopie) di giustificativi, fatture, ricevute delle spese.

L'intervento dovrà essere richiesto alla Struttura Organizzativa che interverrà direttamente o ne dovrà autorizzare esplicitamente l'effettuazione.

8.1.5 – Tutela Legale

La gestione dei sinistri Tutela Legale è stata affidata dalla Società a **ARAG SE – Rappresentanza Generale e Direzione per l'Italia (Societas Europaea)** con sede e Direzione Generale in Viale del Commercio n. 59 – 37135 Verona, tel. +39 045 8290 411, alla quale l'Assicurato può rivolgersi direttamente.

Per la denuncia dei sinistri e la loro successiva trattazione si possono utilizzare i numeri di fax:

- +39 045 8290 557 per le sole nuove denunce (apertura sinistri)
- +39 045 8290 449 per i successivi scambi di corrispondenza

In caso di sinistro:

- 1) L'Assicurato deve immediatamente denunciare per iscritto alla Società o ad ARAG qualsiasi caso assicurativo nel momento in cui si è verificato e/o ne abbia avuto conoscenza.
- 2) In ogni caso deve fare pervenire alla Società o ad ARAG, notizia di ogni atto a lui notificato, **entro tre giorni dalla data della notifica stessa.**
- 3) **L'Assicurato ha il diritto di scegliere liberamente il legale, cui affidare la tutela dei suoi interessi, iscritto presso il foro ove ha sede l'Ufficio Giudiziario competente per la controversia, indicandolo alla Società o ad ARAG contemporaneamente alla denuncia del caso assicurativo.**
- 4) Se l'Assicurato non fornisce tale indicazione, la Società od ARAG lo invita a scegliere il proprio legale e, nel caso in cui l'Assicurato **non vi provveda, può nominare direttamente il legale, al quale l'Assicurato deve conferire mandato.**
- 5) L'Assicurato ha comunque il diritto di scegliere liberamente il proprio Legale nel caso di conflitto di interessi con la Società e/o con ARAG.
- 6) ARAG al momento della denuncia di un sinistro avvenuto all'estero chiederà all'Assicurato di scegliere in via alternativa e definitiva se:
 - farsi tutelare direttamente da ARAG all'estero per la fase stragiudiziale ed eventualmente anche nella fase giudiziale;
 - farsi tutelare in via stragiudiziale (IV Direttiva) da un avvocato italiano che, se necessario e previa autorizzazione di ARAG, gestirà la fase giudiziale avanti al giudice italiano.

In quest'ultimo caso, qualora nel corso del giudizio venisse rilevato il difetto di giurisdizione del giudice italiano, la copertura verrà a decadere e le spese legali dell'intero giudizio resteranno a carico dell'Assicurato.

* * *

SUGGERIMENTI

Qui di seguito abbiamo esemplificato le procedure di liquidazione fornendoti anche una serie di consigli sui comportamenti da tenere in caso di sinistro.

RESPONSABILITÀ CIVILE DELLA CIRCOLAZIONE

Informazioni relative all'esercizio del diritto di risarcimento del danno da circolazione

Premessa

"Ricorda sempre" di avere con se:

- più copie della constatazione amichevole di incidente ("Modulo blu"), meglio se già compilate con le tue generalità e i dati del veicolo e della polizza;
- la carta di circolazione;
- il certificato di assicurazione obbligatorio;
- il contrassegno di assicurazione;
- la Carta Verde (necessaria in alcuni paesi esteri);
- la patente di guida valida (controllarne periodicamente la scadenza).

L'importanza delle prove

Se ritieni di avere ragione, per evitare il rischio di contestazioni successive, subito dopo l'incidente devi cercare di raccogliere tutti gli elementi di prova necessari:

- compila il "modulo blu" nel modo più completo possibile, prestando particolare attenzione alla targa e al nome della compagnia della controparte e cerca di farlo firmare anche all'altro conducente;
- controlla visivamente i dati e non fidarti delle dichiarazioni;
- se possibile fotografa, anche con il cellulare, la scena dell'incidente e altri elementi utili come i danni visibili al veicolo, la targa della controparte, la segnaletica stradale, ecc.;
- raccogli le generalità e i recapiti di eventuali testimoni e possibilmente fatti rilasciare immediatamente una dichiarazione scritta.

Il ruolo delle autorità

Anche se non ci sono feriti, soprattutto se i danni al veicolo sono ingenti e se ritieni di avere ragione, è importante:

- fare attenzione che i veicoli non vengano spostati;
 - richiedere l'intervento sul posto dell'Autorità (Vigili, Carabinieri, Polizia Stradale, ecc).
- In questo modo saranno effettuati tutti i rilievi necessari ad attestare ufficialmente la dinamica dell'incidente e lo stato dei veicoli incidentati.

Atti giudiziari

Per evitare pregiudizi, occorre consegnare alla Compagnia, al più presto, gli atti giudiziari firmati per il mandato alla difesa, con tutti gli elementi utili (nominativi dei testimoni, foto, certificazioni, ecc.).

La liquidazione dei sinistri può avvenire:

a) Sulla base della disciplina del risarcimento diretto

Infatti in caso d'incidente, le nuove norme entrate in vigore il 1 febbraio 2007 prevedono,

in determinati casi, che per la richiesta di **risarcimento danni** ci si debba rivolgere alla propria compagnia di assicurazione, invece che a quella del responsabile del danno. Si tratta del **risarcimento diretto**.

Quando è prevista questa procedura?

E' possibile ottenere il risarcimento diretto quando:

- l'incidente sia avvenuto in Italia, Repubblica di San Marino o Città del Vaticano;
- siano coinvolti solo due veicoli a motore (compresi i ciclomotori provvisti di nuova targa escluse le macchine agricole), entrambi immatricolati in Italia, nella Repubblica di San Marino o nello Stato della Città del Vaticano, con targa italiana e assicurati con compagnie che aderiscano al risarcimento diretto.

Quando non trova applicazione?

La procedura di risarcimento diretto non può essere applicata in caso di:

- incidente tra più di due veicoli;
- incidente senza collisione dei due veicoli;
- incidente con veicoli non a motore (inclusi rimorchi non agganciati alla motrice), con veicoli non assicurati e/o con veicoli immatricolati o targati all'estero;
- incidente la cui responsabilità sia attribuibile a un terzo veicolo diverso da quelli coinvolti nella collisione;
- incidente accaduto all'estero.

In questi casi la richiesta di risarcimento va inviata all'assicurazione del veicolo responsabile

Quali danni vengono risarciti?

Vengono risarciti:

- I danni al veicolo;
- I danni riportati dal conducente se di lieve entità (fino a nove punti d'invalidità permanente);
- I danni alle cose trasportate di proprietà del conducente e/o del proprietario.

Cosa non viene risarcito?

Sono esclusi dal risarcimento diretto:

- le lesioni gravi riportate dal conducente del veicolo (oltre i nove punti di invalidità permanente);
- le lesioni riportate da persone non presenti sul veicolo (es. pedoni);
- i danni a oggetti diversi dal veicolo (es. cassonetti, vetrine, guard-rail, ecc.);

Limitatamente a questi danni, il risarcimento va richiesto alla compagnia del responsabile del danno.

Per quanto riguarda i **passengeri**, ad esclusione del conducente, **la richiesta di risarcimento è previsto debba essere inviata alla compagnia che assicura il veicolo su cui si è trasportati**, indipendentemente dal torto o dalla ragione nell'incidente.

Come vengono risarciti i danni?

I danni vengono risarciti proporzionalmente alla **percentuale di ragione**.

Come si attribuisce la percentuale di ragione? Come viene definita la responsabilità di un sinistro ?

In caso di sinistro la Società HDI deve **accertare**, sulla base delle informazioni raccolte, la **responsabilità** e la **dinamica** dell'incidente.

In fase di denuncia, la responsabilità è il risultato dell'incrocio tra i fatti da esposti dal conducente e l'applicazione dei criteri di una apposita griglia di **ripartizione delle responsabilità** definita dalla legge.

Sulla base del regolamento che disciplina il risarcimento diretto dei danni derivanti dalla circolazione stradale (**D.P.R. 254/2006**), l'accertamento della responsabilità in caso di incidente avviene secondo i criteri ben definiti. Ecco alcuni esempi:

1. Due veicoli che circolano nella stessa direzione e sulla medesima fila: responsabilità al 100% del veicolo che urta quello antistante.

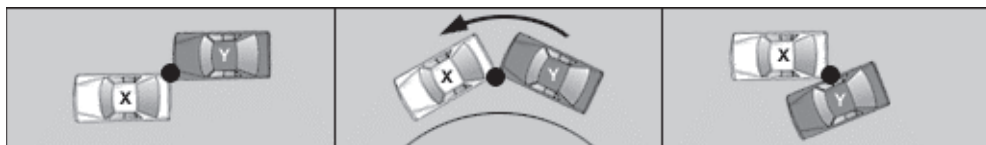

La responsabilità è di Y che urta posteriormente X.

2. Due veicoli che circolano su due file differenti: responsabilità al 100% del veicolo che cambia fila.

Se la collisione avviene senza cambiamento di file: responsabilità presunta concorsuale al 50%.

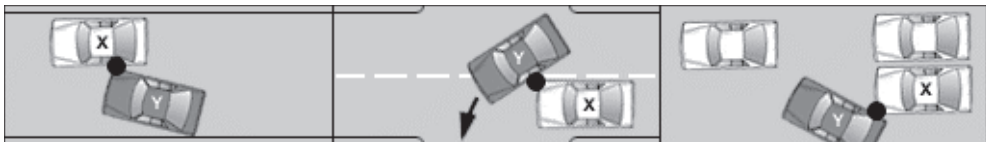

La responsabilità è di Y che cambia fila.

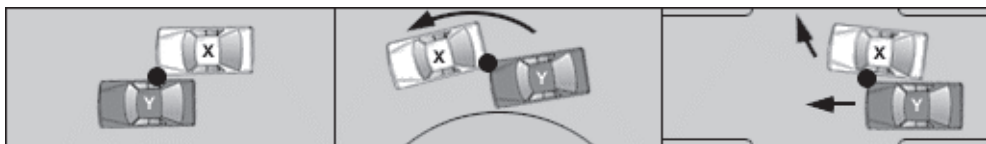

La responsabilità è concorsuale al 50% se non c'è cambiamento di fila.

3. Veicolo che si immette nel flusso della circolazione da sosta o uscendo da area privata: responsabilità al 100%.

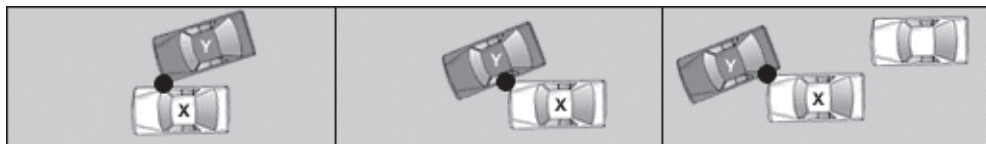

La responsabilità è di Y che si rimette in circolazione dopo una sosta.

4. Due veicoli che circolano in senso inverso, impegnando o sorpassando l'asse mediano della carreggiata: responsabilità concorsuale al 50%. Se è solo uno dei due veicoli a sorpassare l'asse mediano: responsabilità al 100% di quest'ultimo.

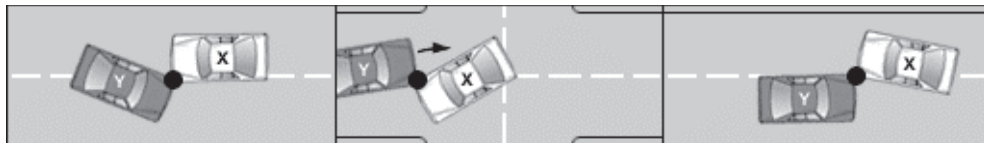

La responsabilità è concorsuale al 50% perchè entrambi i veicoli superano l'asse mediano della carreggiata.

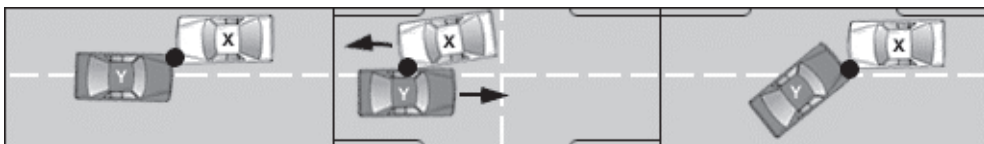

La responsabilità è solo di Y perché sorpassa l'asse mediano della carreggiata.

5. Due veicoli che provengono da due diverse strade le cui direzioni si intersecano o si congiungono: responsabilità al 100% al veicolo che proviene da sinistra, a meno di diversa precedenza indicata da segnali stradali o semafori.



La responsabilità è di Y che proviene da sinistra.

6. Veicolo in circolazione che urta veicolo in sosta: responsabilità al 100%.

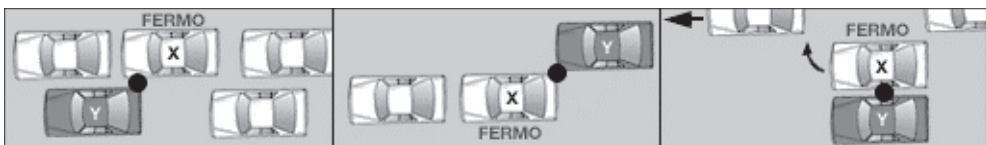

La responsabilità è di Y che essendo in circolazione urta un veicolo in sosta.

7. Veicolo che circola in retromarcia: responsabilità al 100%.

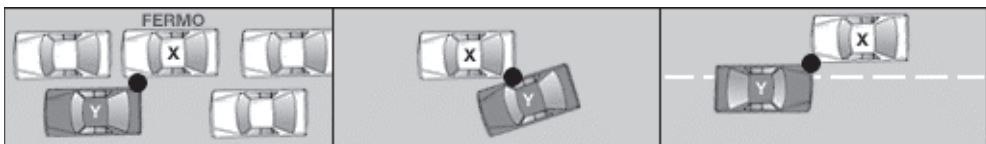

La responsabilità è di Y che circola in retromarcia.

Quindi:

- se risulta che sei **pienamente responsabile dell'incidente** ed hai inviato una richiesta di risarcimento, ti verranno comunicati i motivi per cui non hai diritto al risarcimento.
- se risulta che la procedura di **risarcimento diretto non è applicabile**, ti verranno comunicati i motivi di esclusione dalla procedura e le istruzioni per rivolgerti direttamente alla compagnia della controparte.
- se risulta che **hai pienamente o parzialmente ragione**, la procedura di risarcimento si differenzia in questo modo:
 - ✓ se hai presentato la constatazione amichevole firmata sia da te che dalla controparte (**modulo blu con doppia firma**), la Società non dovrà aspettare la risposta della compagnia di controparte per risarcirti il danno. I **tempi di risarcimento saranno quindi più brevi**.
 - ✓ se invece hai presentato la **constatazione amichevole firmata solo da te** (modulo blu con firma singola), la Società dovrà **necessariamente attendere la risposta della compagnia di controparte, che ha 30 giorni di tempo per farlo**: i tempi di risarcimento potrebbero, quindi, essere più lunghi.

Qualora alla compagnia di controparte risultasse una **diversa valutazione della responsabilità**, la Società valuterà con la stessa i documenti e le prove a disposizione per arrivare a un accordo. E' per questo motivo che le **prove** e le **testimonianze** raccolte in fase di denuncia sono di fondamentale importanza.

b) sulla base della procedura di "risarcimento del terzo trasportato"

Per i danni subiti dai passeggeri (escluso il conducente) del veicolo nei termini previsti dall'art. 141 della Legge, salva l'ipotesi di sinistro cagionato da caso fortuito. Il danno subito dal terzo trasportato è previsto sia risarcito dall'impresa di assicurazione del veicolo sul quale era a bordo al momento del sinistro entro il massimale minimo di Legge a prescindere dall'accertamento della responsabilità dei conducenti dei veicoli coinvolti nel sinistro.

Resta fermo il diritto al risarcimento dell'eventuale maggior danno nei confronti dell'impresa di assicurazione del responsabile civile, se il veicolo di quest'ultimo è coperto per un massimale superiore a quello minimo (in tal caso si applica la procedura di risarcimento prevista dall'art. 148 della Legge).

c) sulla base della procedura di risarcimento "ordinaria"

Tale procedura, prevista dall'art. 148 della Legge, viene applicata per tutte le fattispecie di sinistro non rientranti nei punti precedenti.

Quali sono i tempi di risposta che la Compagnia deve rispettare?

Dal momento in cui la richiesta di risarcimento risulti pervenuta, completa di tutte le informazioni necessarie (ad esempio ricordarsi di indicare sempre alla Compagnia dove il veicolo è visibile), verrà sottoposta all'Assicurato un'offerta di risarcimento oppure gli verranno comunicati i motivi per cui ciò non sia possibile, entro:

- 30 giorni per i danni al veicolo e alle cose, con constatazione amichevole firmata da entrambe le parti;
- 60 giorni per i danni al veicolo e alle cose, con constatazione amichevole firmata solo dal conducente del mezzo assicurato con la Società;
- 90 giorni nell'ipotesi di lesioni.

Se si decide di accettare l'offerta di risarcimento, la liquidazione della somma avverrà **entro 15 giorni** dalla tua comunicazione in proposito. In assenza di comunicazione da parte tua, il pagamento avverrà comunque **entro i 45 giorni** successivi all'offerta. L'incasso dell'offerta non pregiudica alcun diritto.

E allora cosa si deve fare se si ritiene di avere ragione?

La richiesta di risarcimento

Se nella dinamica dell'incidente si ritiene di avere **ragione** anche solo parzialmente, oltre al "CAI – Modulo blu" si dovrà predisporre **anche la richiesta di risarcimento**.

La richiesta di risarcimento deve essere inviata alla propria compagnia in caso di **risarcimento diretto**; altrimenti deve essere inviata alla compagnia della controparte.

La **richiesta di risarcimento** deve essere compilata separatamente da chiunque ritenga di aver subito un danno (ad es. proprietario del veicolo e conducente, se diversi) e, limitatamente ai danni al veicolo e alle cose trasportate, deve contenere:

- generalità del richiedente, incluso il Codice Fiscale;
- targhe dei veicoli;
- nomi delle rispettive compagnie di assicurazione;
- descrizione dell'incidente;
- generalità di eventuali testimoni;
- indicazione dell'eventuale intervento dell'autorità pubblica;
- modalità (luogo, giorni, orari) per poter visionare i beni danneggiati e sottoporli a perizia diretta;
- nel caso ci siano feriti, devono essere indicati anche i seguenti dati:
 - √ età, attività e reddito indicativo del ferito;
 - √ tipo e entità delle lesioni;
 - √ spettanza o meno di prestazioni da parte di assicurazioni sociali obbligatorie (INPS, INAIL), dichiarazione di cui all'art. 142 della Legge;
 - √ eventuali certificazioni mediche.

Oltre a ciò è preferibile indicare gli estremi del **conto corrente bancario** (codice IBAN) per agevolare l'eventuale pagamento. Ricordarsi di fornire sempre un recapito telefonico. Qualora la richiesta inviata sia incompleta, entro 30 giorni dal ricevimento saranno segnalate le informazioni mancanti e si dovranno inviare le integrazioni necessarie.

Se il sinistro avviene all'estero o con un veicolo estero?

Anche in caso di Incidente avvenuto all'estero occorre compilare il modello di "Constatazione Amichevole di Incidente". In mancanza di tale modulo è indispensabile scambiare i relativi dati incluso il nome della Compagnia di assicurazione estera.

Per effettuare la denuncia, il modulo compilato deve essere inviato o consegnato tempestivamente all'Intermediario assicurativo o alla propria Compagnia.

Per effettuare la richiesta di risarcimento occorre distinguere:

- a) **Sinistro avvenuto in ITALIA con qualsiasi veicolo straniero:**
è necessario prendere direttamente contatto con l'UCI (Ufficio Centrale Italiano), Corso Sempione n. 39 – 20145 Milano - Telefono +39 02 34 96 81.
- b) **Sinistro avvenuto all'ESTERO:**
 - 1) **Con veicoli immatricolati in Paesi UE:**
È possibile rivolgersi in Italia al Centro di Informazione Italiano al seguente indirizzo: CONSAP S.P.A. – Centro di Informazione Italiano – Via Yser, 14 00198 Roma – fax 06.85796270 – tel. 06. 85796415.

Il Centro di Informazione Italiano è stato trasferito dall'ISVAP (ora IVASS) alla CONSAP dal 1 gennaio 2013.

2) **Con veicoli immatricolati in Paesi extra UE:**

occorre sempre inoltrare la richiesta danni al responsabile del Sinistro e all'assicuratore straniero.

Si consiglia di rivolgersi al proprio Intermediario assicurativo che provvederà a individuare la fattispecie e preparare la richiesta danni.

Se il sinistro avviene con un veicolo non assicurato o non identificato?

In questi casi interviene il Fondo per le vittime della strada che:

a) **ai sensi dell'art. 283 della Legge, assolve allo scopo di provvedere al risarcimento dei danni causati da:**

- veicoli o natanti non identificati, per soli danni alla persona (dal 24 novembre 2007, a seguito del decreto legislativo n.198 del 6 novembre 2007, il risarcimento è dovuto anche per i danni alle cose, con una franchigia di Euro 500,00, in caso di danni gravi alla persona);
- veicoli o natanti non assicurati, per danni alla persona nonché per danni alle cose con una franchigia, per quest'ultimi, di Euro 500,00 (dal 24 novembre 2007, a seguito del decreto legislativo n.198 del 6 novembre 2007, i danni alle cose verranno risarciti integralmente);
- veicoli o natanti assicurati con Imprese poste in liquidazione coatta amministrativa, sia per i danni alla persona che per i danni alle cose;
- veicoli posti in circolazione contro la volontà del proprietario, sia per i danni alla persona che per i danni alle cose.

b) **ai sensi del decreto legislativo n.198 del 6 novembre 2007, che modifica l'art. 283 della Legge, provvede al risarcimento del danno nei seguenti casi:**

- sinistri causati da veicoli spediti nel territorio della Repubblica Italiana da un altro Stato dello Spazio Economico Europeo (Paesi della UE + Islanda, Norvegia e Lichtenstein) avvenuti nel periodo intercorrente dalla data di accettazione della consegna del veicolo e lo scadere del termine di 30 giorni (Art. 283, comma 1, lett. d-bis), sia per i danni alla persona che per i danni alle cose;
- sinistri causati da veicoli esteri con targa non corrispondente o non più corrispondente allo stesso veicolo (Art. 283, comma 1, lett. d-ter), sia per i danni alla persona che per i danni alle cose.

L'intervento del Fondo, nei casi sopracitati, è limitato al massimale minimo di legge vigente al momento del sinistro.

Carrozzerie convenzionate

Sul sito internet della Società (www.hdiassicurazioni.it) e presso tutte le Agenzie è presente l'elenco di tutte le carrozzerie convenzionate che provvederanno alla riparazione del veicolo dell'Assicurato in modo rapido e professionale.

Raccomandazioni per la sicurezza della circolazione

In termini di prevenzione, oltre che di rispetto della vigente normativa in merito (artt. 171 e 172 del Codice della Strada), raccomandiamo di allacciare le cinture di sicurezza a bordo del veicolo. Particolare prudenza dovrà parimenti essere adottata per quanto concerne il

trasporto di bambini; raccomandiamo di collocare gli appositi seggiolini seguendo le istruzioni del costruttore e prestando estrema attenzione alla collocazione degli airbag.

Si raccomanda al Contraente di chiedere sempre al proprio intermediario assicurativo di fiducia qualsiasi ulteriore precisazione sulla polizza e di leggere attentamente il contratto prima di sottoscriverlo.

DANNI AL VEICOLO

Incendio

Per la denuncia:

- 1) descrivere dettagliatamente il sinistro;
- 2) indicare sommariamente le parti danneggiate;
- 3) segnalare l'eventuale intervento di Vigili del Fuoco, Polizia o altre Autorità;
- 4) precisare gli eventuali danni subiti da altri veicoli, le cose danneggiate, le generalità dei loro proprietari;
- 5) indicare il luogo dove sia possibile accertare i danni subiti dal veicolo.

Furto e Rapina

- 1) Presentare immediatamente denuncia del fatto alla Polizia o ai Carabinieri, recandosi al Commissariato o al Comando con carta da bollo e carta uso bollo, richiedendone copia autenticata.
- 2) Per la denuncia inviare una lettera alla Società allegando copia del verbale di denuncia all'Autorità.
- 3) In caso di furto parziale:
 - precisare le parti rubate o danneggiate;
 - indicare il luogo dove sia possibile accertare i danni subiti dal veicolo;
 - documentare con fatture o ricevute fiscali le riparazioni di prima necessità;
 - documentare con fatture o ricevute fiscali l'acquisto dell'apparecchio audiofonovisivo rubato, con l'indicazione della marca e modello e la data della sua installazione sul veicolo in garanzia;
 - allegare alla denuncia la relativa documentazione di spesa.
- 4) In caso di furto totale, se l'Assicurato viene a conoscenza del ritrovamento del veicolo prima di aver ricevuto l'indennizzo:
 - trasferire immediatamente il veicolo in un luogo sicuro, per consentire gli accertamenti dei danni subiti che dovranno trovare corrispondenza nel verbale di ritrovamento delle Autorità del luogo in cui il veicolo è stato ritrovato;
 - richiedere copia del verbale di ritrovamento;
 - comunicare tempestivamente l'avvenuto ritrovamento alla Società;
 - inviare alla Società copia del verbale di ritrovamento.
- 5) Per ottenere l'indennizzo in caso di furto totale presentare:
 - certificato cronologico attestante lo stato giuridico originario del veicolo rilasciato al P.R.A.;
 - scheda di perdita di possesso;
 - fattura di acquisto se il furto è avvenuto prima che sia completata l'iscrizione al P.R.A. o se è operante il valore a nuovo.

Tassa di proprietà e immatricolazione

Allegare alla richiesta d'indennizzo copia della denuncia di furto totale e la documentazione relativa al periodo per il quale è stata pagata la tassa di proprietà.

INFORTUNI DEL CONDUCENTE

- 1) Per la denuncia: inviare la denuncia per lettera raccomandata o presentarla alla Società, entro tre giorni da quando è avvenuto il fatto o da quando se ne è avuta la possibilità.
- 2) In ogni caso è necessario indicare:
 - le generalità dell'Assicurato;
 - il numero di polizza;
 - la data, l'ora e il luogo dell'infortunio;
 - le cause e le circostanze dello stesso.
- 3) Inoltre si deve allegare alla denuncia un certificato medico nel quale siano descritti in dettaglio:
 - la natura delle lesioni;
 - la regione anatomica colpita;
 - la prognosi;
 - l'eventuale ricovero;
 - l'eventuale applicazione di apparecchio gessato o immobilizzante;
 - le eventuali spese sostenute.
- 4) Successivamente è necessario inviare: eventuali certificati di proroga nei quali il medico indichi, in maniera circostanziata, i motivi per i quali ritiene necessario prolungare lo stato di infermità.
- 5) L'Assicurato deve:
 - sottoporsi in qualsiasi momento su richiesta della Società, agli accertamenti e controlli medici necessari;
 - fornire ogni informazione e produrre copia di ogni documentazione sanitaria, a tal fine sciogliendo dal segreto professionale i medici che lo hanno visitato e curato.

ESEMPIO DI RICHIESTA DI RISARCIMENTO

RICHIESTA DI RISARCIMENTO AI SENSI DELL'ART.148 DELLA LEGGE n.209/2005

RACCOMANDATA A.R.

Alla Soc. (Direzione generale).....
.....

All'Ispettorato sinistri della Società (Ufficio
incaricato del luogo di domicilio del danneggiato)
.....

Al Proprietario del veicolo di controparte
Sig.

Oggetto: richiesta di risarcimento dei danni

Il Sottoscritto codice fiscale proprietario
del veicolo tipo marca modello
targa con la presente intende costituire in mora codesta società per i danni patrimoniali
e non patrimoniali subiti a seguito del sinistro avvenuto in data in
Via , presso

Il sinistro si è verificato per esclusiva responsabilità del conducente del veicolo
tipo marca modello targa
assicurato per la responsabilità civile auto con codesta società tramite polizza n.

Le modalità e le conseguenze del sinistro sono riportate nell'allegato modello di constatazione
amichevole di sinistro **(compilare in ogni sua parte il modello)**
a firma **(indicare se singola o congiunta).**

In alternativa al modulo C.A.I. inserire la frase seguente:

Il sinistro si è verificato secondo le seguenti modalità (descrizione della modalità di accadimento
del danno) e i danni riportati dallo scrivente consistono (descrizione dei danni subiti e delle eventuali
lesioni subite).

Si invita codesta società a procedere all'accertamento e alla quantificazione dei danni precisando
che le cose danneggiate restano a disposizione per gli eventuali accertamenti peritali per otto giorni
non festivi consecutivi a far data dalla ricezione della presente in orari lavorativi
**(ovvero dalle ore ... alle ore ... scegliendo un arco temporale di almeno due ore giornaliere nell'arco
dell'orario solitamente dedicato al lavoro)** al seguente indirizzo
..... , previo appuntamento telefonico al n

In caso di lesioni:

Poiché dal sinistro sono derivati anche danni fisici al sig
codice fiscale..... residente a
Via..... esercente la professione di
reddito annuo Euro si allega la relativa documentazione medica
dalla quale si evince:

- la durata della inabilità temporanea (con eventuale dichiarazione di guarigione)
- la quantificazione della inabilità permanente subita
- se il danneggiato abbia diritto a percepire l'indennità di malattia da un ente di assicurazione sociale.

Si informa sin d'ora che, in assenza di comunicazione dell'offerta ovvero dei motivi in base ai quali
si ritiene di non poter procedere all'offerta nei tempi stabiliti dalla normativa si provvederà ad inviare
segnalazione all'IVASS – sezione reclami – affinché proceda all'irrogazione delle relative sanzioni.

FIRMA

HDI Assicurazioni Spa

via Abruzzi, 10 - 00187 Roma

tel. +39 06 421 031

fax +39 06 4210 3500

hdi.assicurazioni@hdi.it

www.hdiassicurazioni.it

Mod. A 3002 - Ed. 06/2014 - (35.000) - 06/2014 - Palombi & Lanci

HDI
Assicurazioni